PRIMER AÑO — Núm. 207. PORTE PAGADO Dirección, Redacción y Administración: AVENIDA DE MAYO 769 Buenos Aires, Viernes 18 de Agosto de 1916

Todas las cartas destinadas a la Redacción deben ser dirigidas al Director.

Como el diario no puede responsabilizarse por los manuscritos que se le envíen, ruega a los autores guarden copia de ellos.

Dirección Telegráfica: EPOCA, Buenos Aires

Teléfono: Unión Telefónica 5194, Avenida.

Biblioteca de la Universidad de La Plata

La Epoca

PRECIOS DE SUSCRIPCION:

CAPITAL

$ m/n. Un mes 1.70 — $ m/n. Tres meses 5 — $ m/n. Seis meses 10 — $ m/n. Un año 20

PROVINCIAS

Un mes 2 — Tres meses 6 — Seis meses 12 — Un año 24

EXTERIOR

$ oro Un mes 2 — $ oro Tres meses 6 — $ oro Seis meses 12 — $ oro Un año 24

Número del día 0.08 — Número atrasado (dentro de los 30 días) 0.20 — De fechas anteriores 0.50.

LA EPOCA se envía directamente por correo a toda persona que lo pida acompañando el importe correspondiente. Los pedidos de suscripciones para el interior de la República se atenderán por cualquier número de días a razón de 0.0o por ejemplar.

18 DE AGOSTO DE 1916

La situación en Entre Ríos

El fatigoso pleito legislativo de Entre Ríos ha hecho crisis en una solicitud de intervención dirigida al Senado nacional por los legisladores radicales de aquella provincia, y apoyada ante el Poder Ejecutivo por el ministro de Gobierno de la misma que se encuentra actualmente al habla con el presidente de la república. Como pueden advertirlo quienes hayan seguido las apreciaciones sugeridas a LA EPOCA por la situación entrerriana, los sucesos han seguido el giro que predecíamos. En verdad, el acierto no es para envanecer la penetración de un zahorí; tan perceptible resultaba el desenlace aun para testigos menos imparciales que nosotros.

Por conocida resulta superfluo repetir la historia de los acontecimientos que han concluído en esa solicitud de intervención. La crónica política de la prensa ha venido registrándolos diariamente, y a través de las alteraciones que suelen sufrir la información bajo el influjo de tendencias visibles, es fácil a cualquiera extraerse para su uso particular una versión de hechos aproximadamente fiel. No nos parece inoficioso, empero, hacer una somera exposición de lo ocurrido, siquiera sea para ilustrar el juicio de quienes no hayan parado mientes en ello.

Ocurrió en Entre Ríos que el grupo de legisladores oligárquicos, embanderados bajo el lema demócrata, concibió la ambiciosa esperanza de rematar su carrera política con una inesperada victoria. Ciertas circunstancias accidentales le hicieron atribuirse una superioridad numérica suficiente para hacer triunfar dos candidatos propios en las elecciones de senadores para llenar las dos plazas vacantes en el senado. Pero tal estado de cosas sufrió prontamente una modificación; quedó establecida la equivalencia numérica con los radicales, quienes, en realidad, podían computarse la mayoría desde que el voto de la presidencia había de desempatar a favor suyo. Desde entonces, la representación demócrata rehuyó obstinadamente concurrir a la asamblea; esperaban los dirigentes del partido conquistar posiciones en las elecciones provinciales que se verificaron, al fin, en junio último: pero éstas les fueron desfavorables y los diplomas concedidos por la junta electoral atribuyen a los radicales una mayoría ya incontrarrestable. Parecía llegado el momento de aceptar la decisión de las mayorías electorales, abandonando el sistema de artimañas empleado para obstruir las funciones legislativas; y prestarse al cumplimiento de los designios constitucionales. No lo entendió así el grupo demócrata que valiéndose de la superioridad numérica que conserva en el senado provincial, ha pretendido invalidar los diplomas de cinco senadores radicales, adjudicándoselos a sus candidatos. Conviene recordar que las elecciones, cuyos resultados ahora se pretende desviar, no merecieron ninguna protesta de parte del partido Demócrata. Sus vicios y tachas sólo fueron descubiertos cuando se conoció el resultado del escrutinio favorable al radicalismo. La maniobra demócrata, cuya mala fe resulta visible, produjo una sesión tumultuosa y la consiguiente dispersión de legisladores. Entretanto, la provincia de Entre Ríos no tiene presupuesto ni representación en el senado de la nación.

Lo anómalo de tal estado de cosas y la imposibilidad de corregirlo mediante recursos ordinarios ha motivado la solicitud de intervención.

El pleito ha salido, entonces, del terreno provincial para pasar al fuero federal. De cómo considere éste las cosas y de la opinión que sobre el asunto haya formulado, no es posible aventurar juicios. Pero parece obvio que la intervención, constitucionalmente fundada, no puede ser denegada. Existe en Entre Ríos una situación irregular que imposibilita la forma republicana del gobierno y redunda en visibles daños para el estado. El Ejecutivo provincial ha agotado los arbitrios legales para obtener una solución conciliadora y la escisión de la legislatura, más acentuada que nunca, deja entrever la imposibilidad de llegar a un acuerdo. De modo que el gobierno federal está llamado a pronunciarse.

Y por cierto que el pronunciamiento le resulta tanto más fácil cuanto amplio es el margen que para la acción federal ofrecen los peticionantes. Porque, si algún elemento de juicio fuera necesario para demostrar la sinceridad que inspira el pedido de intervención y la convicción de justicia que asiste a los peticionantes, es la falta de egoismo político que caracteriza la solicitud. No piden los legisladores de la mayoría una intervención que reduzca a la obediencia la fracción rebelde; no entienden buscar un apoyo a favor suyo. Tan convencidos están de que representan la voluntad de la opinión pública que no temen la repetición de la prueba electoral, abandonando sus bancas al Ejecutivo de la nación "para que se renueve el cuerpo—dicen—sometiendo al veredicto popular la legitimidad de los títulos que invisten los actuales miembros del senado". No es este, sin duda, el lenguaje habitual de las gentes que quieren salvar de un naufragio sus intereses políticos, ni parece probable que los legisladores demócratas aceptarían de buen grado la peligrosa prueba que se les ofrece.

De todos modos, hay que congratularse de que la situación política de Entre Ríos salga del dañoso statu quo en que se mantenía. Una solución, cualquiera que sea, es imperiosamente necesaria.

La ley de ascensos en la armada

El señor ministro de marina ha reiterado ante la cámara de diputados el proyecto de reformas a la actual ley orgánica de la armada, presentada el año pasado, sin alcanzar sanción en el período parlamentario.

El elemento naval exteriorizó su descontento con la ley mencionada y fueron muchas y acerbas las críticas al señor ministro, sobre todo del personal superior en cierta forma más independientes por su misma categoría para exponer sus discrepancias con el ministerio.

A pesar de esa oposición que suponemos fundada en razones atendibles en obsequio a los señores marinos, el almirante Sáenz Valiente insiste en la reforma, como si tales protestas y objeciones provocadas por el temor bien fundado de quedar en situación desventajosa respecto a los sometidos a la ley en vigencia, no vulnerara derecho alguno, o estos derechos pudieran ser apreciados con criterio circunstancial.

No es en manera alguna aventurado prever que la tendencia ministerial, respetuosa en exceso de los "derechos adquiridos" por algunos jefes de alta graduación, trate con sabia previsión de completar brillantemente el cuadro de almirantes.

Esperamos conocer las premisas con que el señor Sáenz Valiente reforzará ante la comisión y después ante la Cámara, su laboriosa obra, para estudiar sobre el terreno, o sea el escalafón, los defectos de su aplicación. Entonces será llegado el caso de explicar su mecanismo y su alcance para el personal subalterno que es el más numeroso.

Natalicio de Francisco José

Ochenta y seis años de edad cumple hoy el emperador Francisco José I, uno de los monarcas de mayor significación en la historia de su pueblo y uno de los hombres que ha sido más perseguido por la desgracia.

Joven tocóle ascender al trono de sus mayores. Y por eso es el más antiguo de los reyes y el más viejo de los emperadores.

De indomable energía, a través de su largo reinado se ha mantenido firme en sus propósitos y aspiraciones. Y ha trabajado, con fe honda y ciega, en los destinos de su país, por el engrandecimiento de su pueblo, a menudo conmovido por crisis exteriores e interiores de vasta repercusión.

Encuéntralo el 86 aniversario de su natalicio empeñado en una lucha sin precedentes en la historia del mundo. Y su actitud frente a los acontecimientos ha servido para que su pueblo afirme los sentimientos de simpatía y veneración que le inspira su anciano monarca.

Pueda ser que el regocijo que promueve esta fecha entre todos sus súbditos sea celebrada en el año entrante dentro de esa era de paz tan profundamente ambicionada por todos los que sienten el horror del cataclismo que devasta la civilización y el progreso europeo.

Radicalismo tucumano

La mesa directiva del comité nacional del partido Radical, después de escuchar las explicaciones verbales suministradas por los delegados tucumanos, que se encuentran en ésta con el propósito de solucionar la futura marcha de la agrupación en aquella provincia, ha pedido a los ciudadanos que representan ambos bandos una relación circunstanciada por escrito de los acontecimientos producidos como consecuencia de la conocida resolución de la junta de gobierno.

La alta autoridad del partido, a la que todos han prometido acatamiento, inspirándose en los supremos intereses de la colectividad, pronunciará en definitiva y a la mayor brevedad su juicio en el asunto.

RECIPROCIDAD...

LOS VINOS EN TUCUMAN

El gobierno de Tucumán ha sufrido una merma en sus ingresos fiscales, que desastres reiterados en su industria madre, según expresión oficial le ha producido. Llevado el inevitable desequilibrio administrativo, el señor gobernador envía a la legislatura un concienzudo mensaje proponiendo un impuesto nuevo, a su juicio suficiente a llenar el claro operado en las finanzas por las causas mencionadas.

Eludimos entrar al fondo de la materia porque nuestro propósito no es condenar la nueva gabela, sí que llamar la atención sobre el renglón elegido. No creemos exclusivo nuestro modo de pensar, si deseamos que las industrias fundamentales de alguna provincia sean consideradas intangibles para las demás, máxime cuando nuestros estados prósperos basan su bienestar en un solo renglón industrial. Consideramos así que el impuesto propuesto por el gobierno de Tucumán debe recaer sobre otro rubro cualquier del comercio de la provincia, sin rozar los vinos genuinos que soportan ya una ruda competencia con la química para poder soportar otros gravámenes.

Estas advertencias se repetirán volviendo la oración, si acaso un día el gobierno de Mendoza o el de San Juan mercados principales de producción de vinos, decretaran para los azúcares de Tucumán la más leve imposición.

Sociedad Rural Argentina

Exposición Internacional de Ganadería

LAS VENTAS

Hoy, a las 9 de la mañana, continuaron en el local de Palermo y ante una gran concurrencia de interesados las ventas de los distintos productos presentados al gran certamen internacional.

Los precios en general se mantienen firmes y todo hace esperar que en las ventas de productos bovinos que se iniciarán mañana se obtengan precios de excepción para las grandes cabañas representadas en la exposición.

Los señores Adolfo Bullrich y Cía. iniciarán mañana a las 9.15 las ventas con lanares, yeguarizos, asnal, porcino y caprino, continuando a las 2 de la tarde con los productos Shorthorn de la cabaña La Josefina, del señor Pedro T. Pagés, que como se supo obtuvo el campeonato de la raza, con Camp Hero.

Si bien este animal no será presentado a las ventas, los demás reproductores que esta gran cabaña sacará a remate son también de índole excepcional, que llamarán justamente la atención de los inteligentes.

En otro lugar ofrecemos la lista completa de los productos a venderse de La Josefina.

Posiblemente el próximo lunes los señores Bullrich iniciarán las ventas de los productos de El Espartillar, del señor Alberto de Bary, cabaña acreditadísima, que en las tres únicas exposiciones a que ha concurrido ha obtenido diez y siete premios diversos.

El señor de Bary ofrecerá en venta entre los productos, a Champion of Espartillar y Robert of Espatillar, dos magníficos ejemplares de su gran cabaña, ganador el último del primer premio de la 9.a categoría.

Damos a continuación las ventas realizadas en la mañana de hoy:

Señores J. M. de Iriondo y Cía. — Lote número 206, vendido en $ 300; lote 36, núm. 1583, en 250; lote 35, número 1583, en 250; lote 38 núm. 1584, en 220; lote 50 núm. 1584, en 250.

Señores Adolfo Bullrich y Cía. — Lote 34 núm. 1588 vendido en $ 380; lote 35 núm. 1588 en 400; lote 33 número 1588 en 80; lote 32 núm. 1587 en 420, lote 31 núm. 1587 en 460; lote 30 número 1587 en 630; lote 7 núm. 1550 en 470; lote 94 núm. 1550 en 530; lote 10 núm. 1550 en 590; lote 64 núm. 1551 en 400; lote 76 núm. 1551 en 250; lote 42 núm. 1591 en 520; lote 146 núm. 1591 en 390; lote 150 núm. 1591 en 350; lote 210 núm. 1592 en 250; lote 130 número 1592 en 250; lote 145 núm. 1592 en $ 320.

INSTITUTO POPULAR DE CONFERENCIAS

Mañana, a las 8 p. m., en el salón de actos públicos de "La Prensa", el señor Angel Gallardo disertará sobre "Las teorías de la herencia biológica". El acto se celebrará bajo el auspicio del Instituto Popular de Conferencias. Ha prometido asistir el ministro de instrucción pública, doctor Carlos Saavedra Lamas.

EN CATAMARCA

LAS DISIDENCIAS DEL OFICIALISMO

CRISIS MINISTERIAL

Renuncia del jefe de policía

Las disidencias en que se debate el oficialismo catamarqueño ha hecho crisis esta tarde con la renuncia indeclinable del ministro de gobierno, doctor Alfredo Castellanos. Desde hace tiempo, puede decirse que desde antes de iniciarse el actual período gubernativo, los hombres de aquella situación han venido derrochando energías en una empeñosa y tenaz refriega de círculos que pugnaban por desalojarse unos a otros. Podemos afirmar, sin embargo, que el suceso de que damos noticia, no ha de conmover muy profundamente a las instituciones catamarqueñas. Al contrario: este estado de descomposición galopante de un oficialismo resistido por toda la oposición, puede ser el principio de liquidaciones beneficiosas para la provincia.

Veamos, ahora, las informaciones de nuestro corresponsal:

CATAMARCA, agosto 18. — El doctor Adolfo Castellanos ha presentado su renuncia indeclinable del cargo de ministro de gobierno.

Se anuncia, igualmente, la renuncia del jefe de policía, señor Jorge del Pino.

Estas dimisiones son el resultado de las disidencias que desde hace tiempo vienen minando el gastado organismo del partido situacionista.

En el mundo oficial las renuncias del ministro y del jefe de policía han producido visible desconcierto.

El público, en cambio, se muestra indiferente.

Alrededor del plato

En verdad nada hay que agrie tanto los ánimos como la discusión en familia, pudiéramos decir, de un presupuesto en que cada cual quiere sacar el mayor provecho posible y obtener el mayor número de prebendas y canongías para los suyos o séase para los amigos que han sabido cantar al oído la palinodia de la admiración. Y decimos esto, constriñéndonos, naturalmente, a la provincia, con motivo de lo ocurrido últimamente en la comisión interparlamentaria de la legislatura, al discutirse la planilla de gastos y recursos para el año entrante, recientemente elevada por el mandatario bonaerense.

Es el caso que mientras los senadores empeñábanse en una cosa, los diputados querían otra diametralmente contraria. O en otros términos: mientras unos pretendían el cercenamiento de unos renglones para aumentar otros, los demás sostenían la necesidad de disminuir estos para inflar los restantes, de acuerdo con sus promesas y sus compromisos. Naturalmente la discusión colocada en tal terreno hizo que el tono fuera subiendo de punto y que el vocablo de grueso calibré empezara a abundar, en forma que amagasen derivaciones pugilísticas o pugilistas, que hubieran, por lo demás, servido de inevitable corolario, al no haber mediado la oportuna vigilancia del gobernador.

Sabido es que de un tiempo a esta parte el mandatario bonaerense ha tomado cierto pánico a las "perturbaciones" que puede acarrearle la conducta de sus "amigos". De suerte que enterado de lo que ocurrió, resolvió intervenir paternalmente. Y, después de un amistoso ágape bucólico, ejerciendo la influencia soberana alcanzada por su propio carácter de anfitrión, les llamó a la concordia haciendo ver a cada cual se conformare con repartir el queso acordemente al bíblico precepto fraternal.

Por supuesto que concluídas las dificultades, al amor de la mesa suculenta, ya no habrá disturbios en el seno de la comisión. Y la aprobación del presupuesto se aconseja conforme a derecho, o lo que es lo mismo conforme encuadra con las aspiraciones y conveniencias de unos y otros... ¡Qué cosas las del régimen!...

Tratamiento de la tos convulsa

EL SUERO DEL PROFESOR KRAUS

Solicitación al público

La eficacia probada en millares de casos del suero del profesor Kraus, para el tratamiento de la tos convulsa, ha determinado una solicitación tan activa, que en la actualidad es un tanto difícil conseguirlo. Los pedidos afluyen en tal cantidad que es imposible atenderlos con la urgencia del caso. Una causa que influye para que la carestía del suero se acentúe es la falta de materia prima — esputos de enfermos de tos convulsa — que sirven para su preparación.

Actualmente, en los hospitales no existen enfermos de "coqueluche" y, por lo tanto, los únicos que pueden proporcionar esputos son los deudos de los enfermos domiciliarios y los médicos que asisten a los niños atacados. Empero, como hay un poco de despreocupación en estos casos, el Instituto Bacteriológico encuentra dificultades para preparar en cantidad necesaria la eficaz medicina.

El profesor Kraus, recientemente, hizo una solicitación a los deudos de enfermos de tos convulsa, pidiendo una colaboración que redundaría en beneficio de los mismos, a quienes se procuraría, gratuitamente, el suero que necesitasen, pero como siempre, por despreocupación o por falta de instrucciones el resultado de la solicitud ha sido precario. Han sido remitidos al Instituto Bacteriológico esputos, en vasijas no esterilizadas, lo que hace imposible su utilización.

Es conveniente que las personas que tienen niños con tos convulsa se instruyan sobre la forma cómo pueden colaborar en esta obra humanitaria de combatir aquella enfermedad. En el Instituto Bacteriológico, situado en las calles Vélez Sársfield y Suárez, se dan instrucciones y tubos preparados para recoger los esputos y en retribución se entrega luego, a esas personas, la vacuna contra la tos convulsa.

En la imposibilidad de concurrir, los esputos pueden recogerse en algún recipiente de vidrio, cuidadosamente esterilizado antes, especialmente en el interior, con una larga ebullición y procurando que los esputos no contegan restos de alimentos que los inutilizan.

No puede ser indiferente, el público, a la solicitación del Instituto Bacteriológico. Se trata de una colaboración que resulta compensada con la curación de los enfermos. Además, es una contribución a una tarea humanitaria y nobilísima, pues está fuera de duda la eficacia del suero Kraus para combatir la tos convulsa que tanto aflige a los niños.

El ministro de gobierno de Entre Ríos

Desde esta mañana se encuentra en Buenos Aires el doctor Antonio Sagarna, ministro de gobierno de Entre Ríos.

El doctor Sagarna ha venido por asuntos de caracter oficial y permanecerá en esta capital varios días.

La uva argentina

EXENCION DE DERECHOS EN EL EXTRANJERO

La Cámara Síndical del Comercio de Frutas y Anexos ha iniciado gestiones ante algunas autoridades del país, a fin de que el poder ejecutivo tramite diplomáticamente la exención de derechos en el Brasil y Uruguay a la introducción de la uva argentina. Y fundando en atinadas consideraciones el petitorio que al respecto ha hecho a la intendencia de Buenos Aires y a los gobernadores de las provincias en que existe esta industria, patentiza las ventajas que significaría obtener tal cosa para el desenvolvimiento de este capítulo de nuestras actividades productoras.

Realmente, los elevados derechos que por concepto de importación de este artículo se paga en los países mencionados, hace poco menos que imposible el envío de nuestra uva a esos mercados que, por lo demás, servirían para estimular el desarrollo de la producción si se facilitara el consumo suprimiendo o rebajando el gravamen.

Nuestras leyes protectoras — dice al respecto la nota en cuestión — gravan la uva extranjera con un derecho de un centavo y medio oro por kilo, lo que no tiene parangón posible con los exorbitantes que se cobran en las repúblicas vecinas, elevándose a cifras en extremo considerables. Y esto es precisamente lo que dificulta en absoluto la exportación, haciendo casi utópico orientar esta actividad nacional hacia un mayor desenvolvimiento. Porque, ha de constreñirse la industria a satisfacer las necesidades propias, cuando podría proveer a la satisfacción de las ajenas.

Dentro de este punto de vista, pues, la campaña iniciada por la Cámara Sindical del Comercio de Frutas y Anexos resulta singularmente simpática y encomiable.

El diputado doctor Martín S. Berho

Un telegrama recibido de Rosario de la Frontera nos informa que continúa siendo delicado el estado de salud del diputado nacional por Tucumán, doctor Martín S. Berho.

Festejando triunfos

DEMOSTRACIÓN A LOS GANADEROS PREMIADOS EN LA EXPOSICIÓN

Un grupo de socios de la Liga Agraria y de amigos de los señores Carlos Guerrero, Bartolomé Ginocchio, Alfredo F. de Urquiza, Alberto W. Brown, Ifredo A. Piñeiro, Juan B. Iraizoz y Benjamín Muñiz Barreto, conocidos hacendados que han obtenido campeones y primeros premios en la Exposición Internacional de Ganadería que se efectúa en el local de la Sociedad Rural, han resuelto festejar los triunfos obtenidos ofreciéndoles un almuerzo que se realizará en breve. Será una demostración de aprecio y al mismo tiempo un acto de estímulo para los obsequiados, cuya obra en pro del mejoramiento de la ganadería nacional es tan eficaz como meritoria.

En la secretaría de la Liga Agraria Maipú 427, se reciben adhesiones para la demostración ofrecida, que promete alcanzar contornos brillantes y significativos.

Escalafón del magisterio

Un vocal del Consejo Nacional de Educación, ha tomado con empeño la idea de modificar el actual escalafón del magisterio de la capital, introduciendo reformas que beneficiarán a los maestros en ejercicio.

Formado el escalafón que rige, sobre la base de una situación del momento, sin considerar la cantidad de buenos servidores de la educación que quedaban en condiciones desventajosas, por causas ajenas a su voluntad, no afectadas por descuido en el cumplimiento del deber, sino por razones de ubicación, la reforma se impone, a fin de asegurar una norma de ascenso que no lesione intereses legítimos.

Hay, indiscutiblemente, una valla opositora en lo que se refiere a igualar la situación material de todo el magisterio: el presupuesto, que no acuerda suficiente cantidad de dinero para dejar a todo el personal en las mismas condiciones; pero ello puede salvarse fácilmente, estableciendo una foja para ascenso en razón, no de la categoría que actualmente tiene el maestro, sino considerando los años de servicios y el concepto profesional.

El último ascenso votado, por el Consejo el día 4 de julio del corriente año mejora de categoría a un número limitado de maestros, pero todavía quedan muchos con importantes y meritorios servicios, relegados por una reglamentación que no responde a un principio de equidad y justicia.

El cambio de categoría cada cinco años hace que un maestro normal tenga por lo menos diez años para poder llegar a ser vicedirector, en el caso difícil de completar sus servicios en la época de decreto de ascenso, cuando el reglamento solo establece tres años de servicios para ser director de escuela infantil. Ello significa que el escalafón no está en nada de acuerdo con la reglamentación correspondiente.

Debe, entonces, modificarse por completo el sistema actual que afecta a muchísimos maestros, en condiciones imposibles de ascenso a pesar de su competencia y servicios correspondientes. Para formar el verdadero escalafón, corresponde eliminar el factor presupuesto, estableciendo la lista de candidatos por años de servicios y concepto profesional. Debe, también, establecerse un escalafón general, a fin de no incurrir en el error actual de ascender a cargos directivos a los maestros del distrito, pues ocurre que en aquellos donde no se produce movimiento de personal, los maestros vegetan, sin esperanza de llegar a desempeñar cargos que les corresponden.

En defensa de los intereses del magisterio, hoy tan numeroso, el Consejo Nacional de Educación, ha de reglamentar los ascensos a cargos directivos en forma que responda a la igualdad en condiciones semejantes.

Contratos de prenda agraria

Al ministro de agricultura ha hecho saber el encargado del Registro Agrícola Ganadero que durante el mes de julio próximo pasado se han registrado 860 contratos de prenda agraria por un valor de ocho millones trescientos noventa y siete mil trescientos cuarenta y cuatro pesos con diez y siete centavos moneda nacional.

Desde la fundación de esta oficina, se han inscriptos 14.441 contratos que importan la cantidad de pesos 133.893.395.41 moneda de curso legal.

LA JUSTICIA DE PAZ

NUESTRA ENCUESTA

SUS CONCLUSIONES

Finalizamos hoy nuestro trabajo con las conclusiones a que en él hemos arribado.

La gran uniformidad de opiniones que existe entre los actuales jueces de paz, salvo pequeñas diferencias de detalle sobre las deficiencias que entorpecen la marcha de la justicia y los medios de subsanarlas, nos induce a enerlas muy en cuenta, pues son sin duda alguna dichos señores los verdaderos árbitros a quienes corresponde solucionar definitivamente este tan debatido tema de interés manifiesto para un inmenso núcleo de la población porteña.

Recordaremos una vez más, pues es digna de ello por sus nobles propósitos, la patriótica iniciativa de los señores jueces al organizar las reuniones que son ya del dominio público y que han provocado, como inmediata y justa consecuencia, una reacción favorable en la opinión general.

Sus esfuerzos no tardarán en verse coronados por un completo éxito, premio de los actos grandes por sus fines y nobles por el desinterés de sus actores.

He aquí, pues, nuestras conclusiones:

I El defecto capital de la actual ley de justicia de paz es ser incompleta, puesto que especifica que lo que ella no prevee sea regido por el código de Procedimientos.

II. Necesidad de un procedimiento completo.

III. Las apelaciones habían de regirse por esta misma ley y en conformidad al espíritu de ella, o sea de conciencia.

IV. La justicia de paz lega y de conciencia cuenta en su favor con la inmensa mayoría de las opiniones vertidas y es la forma más propia de las modalidades de nuestra población.

V. Para hacer una buena y rápida justicia es necesario dar más autonomía a los jueces, desligándolos en parte, de lo estricto, del procedimiento actual.

VI. Dado el enorme trabajo que tienen los juzgados de paz no es posible exigir que los ciudadanos, a quienes esta carga les ocupa varias horas diarias, la desempeñen en forma gratuita.

VII. Cualquiera sea la ley se deben cuidar los nombramientos de jueces, a fin de que estos recaigan en personas de notoria rectitud y honradez.

VIII. Imperiosa necesidad de reglamentar el ejercicio de la procuración. Frecuentan en la actualidad los juzgados de paz, en representación de litigantes, personas cuyos procederes anteriores serían causa más que suficiente, si la ley la apoyara, para vedarles el ejercicio de la profesión de procurador.

Este es uno de los grandes males actuales y en esa imprevisión de la ley hay que buscar la causa del desprestigio del régimen de paz.

IX. Deficiencia de locales e instalaciones. El confort más elemental está, en justicia de paz, en razón inversa a la importancia del juzgado, y esto se comprende puesto que en las secciones más céntricas de la metrópoli el crecido monto de los alquileres obliga al ministerio a descuidar su estado y condiciones. Nos hemos ya ocupado de esto; quizás no hacemos hoy sino repetir lo dicho, pero consideramos censurable que la nación olvide estas oficinas y se empeñe en hacer economías poco comprensibles en ellas cuando engalana otras invirtiendo sumas importantes.

X. Insuficiencia de la partida de eventuales. Igualmente hemos comentado el punto y confirmaremos lo dicho: son muchos los jueces que de sus particulares peculios se ven obligados a efectuar las compras de diversos útiles de escritorio, papel, impresos, etc., pues las eventuales, que en contados juzgados es de 56 pesos mensuales, en otros es de 26 y en la mayor parte la asignación es aun menor, no alcanzando para cubrir los gastos. Para dichos señores jueces el título les resulta un artículo de lujo.

XI. Deficiencia en el número de empleados y en las remuneraciones de los mismos. Secundan la tarea del juez: un secretario, que en realidad no es tal, puesto que no refrenda los autos y sentencias de aquél, como ocurre en primera instancia; un escribiente, y un oficial de justicia encargado de las notificaciones y de hacer efectivas las sentencias.

Dejando definidas las atribuciones del último queda a los dos primeros el hacer cédulas, clasificar expedientes, etc., trabajo enorme si se tiene en cuenta la inmensa cantidad de pleitos que se tramitan, sobre lo que ya nos hemos detenido.

También figura como empleado de juzgado de paz una ordenanza que debe velar por la limpieza del local y la conservación de los trastos inservibles que componen su mobiliario.

El sueldo que perciben los que desempeñan las citadas funciones, que ocupan todo el día en continua labor es igual o menor al que la administración ha asignado a empleados más modestos en otras reparticiones.

¡La justicia está tan ciega que no puede apreciar sus desnudeces!

Sociedad de Beneficencia de la Capital

Hoy a las 3 p. m. se han iniciado en el Hospital Rivadavia, los cursos de primeros auxilios, habiendo tenido a cargo la primera conferencia el doctor Rodolfo Lemos, que disertó sobre el siguiente tema: "Lo que no se debe hacer a las enfermas".

Cámara de Comercio Francesa

PUBLICACION DE UN ANUARIO

Como anticipamos días pasados, la Cámara de Comercio Francesa, ha decidido publicar un anuario del comercio francés. Este anuario será de una reconocida utilidad en el presente momento económico.

La Cámara de Comercio Francesa, ha invitado a todas las casas francesas establecidas en la Argentina, para que indiquen los productos que elaboran y que representan y además los productos que puedan interesar a los industriales franceses.

La secretaría de la Cámara Francesa de Comercio, se halla instalada en la calle Reconquista 375.

Higiene en los conventillos

NECESIDAD DE UNA ACCION EFICAZ

Las epidemias reinantes en la estación han hecho blanco principal, como era lógico suponer, en los conventillos, a absoluta falta de higiene de estas viviendas ha resultado singularmente propicia para el desarrollo de las enfermedades que en esta época son una especie de azote social.

Ya en otras ocasiones nos hemos ocupado del peligro que para la salubridad pública entraña la existencia de estos focos de infección. Verdaderos hormigueros humanos, donde el hacinamiento de gente llega a extremos deplorables, son una especie de amenaza permanente que debe ser suprimida por las autoridades en bien de la población. Porque lo contrario es mantener un estado de cosas que tiene que repercutir profundamente en la vitalidad popular que es la víctima inmediata e irrecusable de esta deficiencia que choca contra los adelantos alcanzados en otro orden de cosas por la capital.

De muy poco sirve la labor de las reparticiones sanitarias cuando no se puede implantar un sistema de desinfección y aseo que garantice la salubridad. De suerte que deberíase hacer obra buena de una vez por todas y tratar de que fueran extirpados estos conventillos, creando otra clase de habitaciones para el elemento obrero, el cual fatalmente es el que tiene que contribuir a su sostenimiento, mientras no se le ofrezca otra cosa mejor en donde vivir.

Impónese, por esto, una acción eficaz, en sentido de sanear el ambiente capitalino, destruyendo algo que, como los conventillos, son imposible de higienizar.

LA GUERRA EUROPEA

SITUACION POLITICA

EL PORVENIR DE POLONIA. — SE ANUNCIA SU AUTONOMIA. — VIAJE DEL KAISER A VARSOVIA. — IMPORTANCIA POLITICA MILITAR DE LA CUESTION. —LA ACCION DE PORTUGAL. — LA REPERCUSION EN ESPAÑA. —LOS PARTES DE GUERRA DEL REINO UNIDO. — LOS NUEVOS EMPRESTITOS.

Viene cobrando consistencia la versión de que los imperios centrales van a conceder la autonomía a la Polonia, ocupada por las tropas austro-alemanas.

Se agrega a esta noticia que el viaje del kaiser al frente del este obedece al deseo de hallarse presente en Varsovia cuando se proclame ese nuevo régimen político.

Esta información coincide con la presencia de una división polaca entre las tropas austriacas que luchan entre los rusos, y hace presumir que los polacos alucinados por las perspectivas de independencia prometidas por Austria y Alemania se disponen a pelear contra Rusia.

Sería, indudablemente, un nuevo factor no desperdiciable para la causa de los imperios centrales, pues les aportaría hombres y la buena voluntad de todos los polacos que secretamente siempre aspiraron a ser lo que fueron en tiempos remotos.

Estas noticias carecen del sello oficial y bien pudieran ser la de simple exploración para ver el efecto que causa en Polonia el anuncio de la autonomía y entre los países aliados.

Conviene esperar la confirmación, o por lo menos mayor abundancia de [illegible]

Como quiera que sea, si tal hecho se realiza y los polacos se ponen de parte de Alemania, no podrá negarse que implica una nueva dificultad muy seria para Rusia.

Portugal, consecuente con su primera actitud, ha resuelto acentuarla y contribuir a la obra que se proponen realizar los aliados contra Alemania. A la requisición de los vapores austro-alemanes en los puertos portugueses, han seguido actos oficiales como la visita a Londres de dos ministros del gabinete del presidente Machado, con el fin de arreglar con el gobierno británico asuntos de trascendencia.

El parlamento lusitano aprobó la conducta del gobierno y prometió toda su cooperación para el mejor éxito de los compromisos contraídos por Portugal con las potencias de la Entente.

Como consecuencia final de todo esto, se anuncia que el gobierno de Lisboa está organizando un cuerpo expedicionario que saldrá en breve para Francia, a fin de luchar al lado de los ejércitos británico y francés.

Ante esta conducta que tan armoniosamente se ajusta a la alianza de Portugal con Inglaterra, no puede uno menos que admirar la actitud de ese pequeño país que se juega todo, pues si la suerte fuese contraria a la causa de los aliados, el porvenir de Portugal correría serios peligros, especialmente sus colonias tan codiciadas por Alemania.

La acción portuguesa en esta guerra ha repercutido de un modo indirecto en España.

Esta nación sigue neutral, pero a estar a las últimas noticias sigue armándose, reorganiza su ejército, construye buques de guerra y prepara las defensas de sus puertos, en previsión de acontecimientos ulteriores, y sobre todo, porque no quiere hallarse desprevenida el día en que se firme la paz, y venga el concierto general.

Estos hechos prueban que la guerra abarca mucho mayor espacio que el ocupado por los ejércitos beligerantes, y que muy pocos países o ninguno puede sustraerse a las consecuencias de la contienda.

Los gastos que origina la lucha de las potencias exige cada día mayor amplitud de recursos financieros para atender a tantas y tan variadas erogaciones.

Inglaterra, principalmente, tiene sobre sí un peso enorme, pues además de atender a sus propias necesidades vése obligada a prestar dinero a sus aliados.

Esta razón, sin duda alguna, ha influido en el espíritu del gobierno británico para inducirlo a contraer un empréstito de 250.000.000 de dólares.

La operación reviste mucho interés para los países americanos, pues figuran como garantías títulos de varias repúblicas.

He aquí los principales detalles de dicho empréstito:

La fecha del empréstito es el 1.o de septiembre y sus títulos serán de un interés de 5 o|o. Se subscribirá a 98 y se lanzará al público a 99. La Gran Bretaña se reserva el derecho a redimirlo, en todo o en parte, con 30 días de aviso, hasta el 31 de agosto de 1917, a razón de 101, y después de esa fecha a 100 1|2.

El reembolso está garantizado por valores que tienen actualmente en el mercado un valor de 300.000.000 de dólares, aprobados por J. P. Morgan y depositados en la Farmers'Loan and Trust Company, de Nueva York.

El depósito está constituído por lo siguiente:

Títulos de sociedades de los Estados Unidos hasta un valor de dólares 100.000.000.

Títulos del gobierno canadiense y de la compañía del ferrocarril Canadá y Pacífico, por un valor de pesos 100.000.000.

Títulos u otras obligaciones, hasta un valor de 100.000.000 de dólares, emitidos o garantizados por la Argentina, Chile, Noruega, Suecia, Suiza, Dinamarca y Holanda.

Se hace notar que si estos valores se depreciasen hasta tal punto, que menoscabase el margen del 20 por ciento a los prestamistas, el gobierno británico depositaría nuevos valores, a fin de cubrir dicha depreciación.

Frente occidental

La ofensiva anglo-francesa

Avances de las líneas aliadas

INFORMES OFICIALES

PARIS, agosto 18. — Apareció el siguiente comunicado:

"En el frente del Somme nuestra artillería se mostró activa. Hizo un fuego eficazmente destructor contra las obras de defensa alemanas. No se libraron acciones de infantería.

"El total de prisioneros no heridos hechos ayer al norte del Somme pasan de 200. Tomamos además cinco ametralladoras.

"En el resto del frente hubo los habituales cañoneos".

LONDRES, agosto 18. — El War Office dió a la publicidad los siguientes informes elevados por el comandante en jefe Sir Douglas Haig:

"Al oeste y al sudoeste de Guillemont avanzamos nuestra línea, a consecuencia de la lucha emprendida anoche en combinación con el avance francés en Maurepas.

"Al oeste de Hautbois nos apoderamos de 300 yardas de trincheras situadas a unas 300 yardas delante de nuestra línea anterior.

"Al este de la granja de Moquet quebrantamos con el fuego de nuestras ametralladoras un ataque alemán.

"Al oeste de Vimy hicimos estallar una mina y ocupamos el cráter abierto por la explosión, sin encontrar mayor resistencia de parte del enemigo.

"Al sur de Loos, tanto nosotros como los alemanes volamos "camouflets". Nosotros no sufrimos ni bajas ni daños".

"En nuestra ala derecha ha habido considerable actividad de artillería.

"Anoche el enemigo realizó una serie de contraataques sobre nuestras trincheras al noroeste de Pozieres en un amplio frente y con fuerzas importantes. Seis columnas de infantería avanzaron al ataque, pero fueron rechazadas con grandes pérdidas por el fuego eficaz de nuestros cañones y ametralladoras. El enemigo no consiguió penetrar en ningún punto en nuestras líneas.

"Al noroeste de Bazentin-le-Petit nos apoderamos de 100 yardas de trincheras. Un contraataque enemigo desde Martinpuich, fué rechazado. Hicimos algunos prisioneros.

"Cerca de Pozieres derribamos en nuestras líneas a un aeroplano alemán".

NUEVA YORK, agosto 18. —De Berlín comunican que el estado mayor alemán publicó el siguiente boletín:

"Al oeste de Wytschaete y del canal de La Bassée hacia el sur, aumentó la intensidad del fuego enemigo.

"Ayer por la mañana rechazamos fuertes ataques ingleses desde Ovillers y Pozieres y al oeste del bosque de Fuoreaux Por la noche los franceses, después de la más violenta preparación de artillería, avanzaron y asaltaron nuestras posiciones entre Guillemont y el Somme. Al mismo tiempo fuerzas considerables inglesas avanzaron entre Pozieres y el bosque de Foureaux. Este asalto fracasó, lo mismo que cinco ataques nocturnos franceses. Al cabo de una lucha enérgica los soldados enemigos que habían penetrado en nuestras posiciones al oeste del bosque de Foureaux, al sur de Maurepas, fueron obligados a retirarse con grandes pérdidas.

"En las inmediaciones de Belloy-en-Santerre, los franceses consiguieron establecerse en nuestras trincheras de primera línea en un frente de 500 metros de largo. Al este de ese punto y cerca de Estrees el enemigo fué rechazado.

"A ambos lados del Mosa, aumentó la actividad de la artillería. En la orilla derecha, en el bosque de Chapitre, el enemigo intentó un ataque; pero fué contenido. Numerosas operaciones de patrullas francesas fracasaron".

GINEBRA, agosto 18. — Se han dado hoy a la publicidad las cifras de la Cruz Roja sobre las bajas sufridas por los austriacos durante el primer mes de la ofensiva rusa. Dichas bajas son:

Muertos, 76.000.
Heridos, 321.000.
Desaparecidos, 300.716.

Calcúlase que el total de bajas pasará ahora de un millón.

PETROGRADO, agosto 18.— El gobierno publicó ayer tarde el siguiente comunicado:

"En todo el frente se están librando duelos de artillería y fusilería. El enemigo reanudó en varios puntos sus contraataques, siendo rechazado.

"Un zeppelin arrojó bombas en la región de Kemmerm y al oeste de la misma.

"Informes complementarios hacen saber que en las recientes operaciones las tropas del general Bezobrazoff tomaron 198 oficiales y 7.308 soldados prisioneros, 29 cañones ligeros, 17 pesados, 70 ametralladoras, 29 lanzabombas y más de 14.000 granadas. Estas cifras no están incluídas en las anunciadas ayer."

AMSTERDAM, agosto 18. — De Berlín informan que el estado mayor alemán publicó el siguiente boletín:

"En el sector de Batow a Harbuzow rechazamos varios furiosos ataques nocturnos rusos.

"Ayer, cerca de Tustobaby y Konczani, los avances enemigos resultaron infructuosos.

"En la conquista del cerro de Starawibeczyna hicimos 154 prisioneros."

AMSTERDAM, agosto 18.— De Viena hacen saber que el estado mayor austriaco publicó ayer el siguiente boletín:

"En la región de Capul las tropas austro-alemanas extendieron sus éxitos, apoderándose por asalto de la altura de Starawibiczyna.

"Rechazamos los violentos ataques rusos cerca de Horozanka. En un punto el enemigo logró penetrar en nuestras trincheras, pero fué expulsado mediante un contraataque.

"Al sur de Lulewicz una división de la legión polaca avanzó con éxito."

PETROGRADO, agosto 18. — El comunicado oficial aparecido anoche dice que en el frente de Riga a la Bukovina la situación no se ha modificado.

Frente oriental

LA OFENSIVA MOSCOVITA

EL GENERAL RUSZKY

LAS BAJAS AUSTRIACAS

AMSTERDAM, agosto 18. — Se ha recibido de Varsovia el siguiente despacho:

"Varsovia, después de un año de ocupación por las tropas de Alemania, está alegre y muestra actividad, por más que las fábricas se hallan cerradas y hay una gran cantidad de desocupados especialmente entre los elegibles para el servicio en el ejército.

"Los víveres parecen abundantes y las cosechas han sido excepcionalmente buenas; pero los pobres declaran que no prueban la carne desde hace un año.

"Los alemanes han construído caminos, de un costo de 32.000.000 de marcos, con objeto de facilitar la concentración de los productos agrícolas.

"Han reconstruído además el puente Nicolás, sobre el Vístula."

PETROGRADO, agosto 18.— El general Ruzsky reasumió hoy el mando de los ejércitos rusos del norte, encontrándose ya su salud restablecida.

AMSTERDAM, agosto 18. — Según despachos recibidos desde Viena se encuentran en camino hacia el frente este nuevos contingentes de fuerzas turcas.

SITUACION MILITAR

LA OFENSIVA DE LOS ALIADOS — EN LA PICARDIA — EL AVANCE ITALIANO AL ESTE DE GORIZIA — EN EL FRENTE ORIENTAL — EL MOVIMIENTO OFENSIVO DE LOS RUSOS — DETALLES SOBRE LAS ULTIMAS OPERACIONES.

Hoy es mal día para el comentarista. En ninguno de los frentes ha ocurrido nada que signifique un cambio en la situación de los beligerantes.

La ofensiva de los aliados en las orillas del Somme se desarrolla lentamente. Después del triunfo francés de que dimos cuenta ayer, no se ha producido nada digno de mención

Los italianos continúan sistemáticamente su movimiento de avance. La resistencia que presentan ahora los austriacos es más desesperada que nunca.

En el frente oriental la situación no sufre modificaciones desde hace cuatro días.

Para ampliar las informaciones que dimos ayer sobre los sucesos en este frente, reproducimos un interesante despacho enviado desde Petrogrado por un corresponsal neoyorquino.

Ese despacho, que da cuenta de las últimas operaciones, dice así:

"El avance del general Letchitzky en dirección de Lemberg, continúa desde el sudeste.

"El general von Bothmer que se sostenía en la línea de Tarnopol hace pocas semanas, protegió la retirada desordenada de los austriacos.

"En dirección del Oeste una de las alas del ejército de Letchitzky, en su avance, llegó a Marrampol, a sólo ocho millas de distancia de Halicz, mientras desde el este forzó la línea cóncava al oeste de Uszacs.

"El estado mayor del mariscal Hindenburg, llegó a Lemberg, donde actualmente se concentran todas las energías para contener el avance ruso.

"Ya nadie pretende que los soldados austriacos pueden defender Galitzia; actualmente las líneas alemanas se extienden desde el golfo de Riga hasta las crestas de los Cárpatos; a pesar de su indudable bravura los austriacos han sido batidos.

"Los oficiales prisioneros admiten que los rusos habrían llegado a Budapest el próximo mes, si los alemanes no hubiesen hecho todo lo posible por ayudar a sus aliados.

"Simultáneamente con el avance por el Norte, los rusos siguen firmemente penetrando en los Cárpatos, al sur de Delatyn, procedentes del oeste y de Czernowitz. En este lugar, grandes fuerzas progresan desde el sur hacia el Pruth superior y a lo largo del ferrocarril a través de los Cárpatos en dirección de Maramoros-Siget. Estas fuerzas se encuentran solamente a diez millas de Hungría en un frente de treinta millas.

"El general Sakharoff progresa por el oeste, en el Sereth superior; lenta aunque seguramente y en las pocas veces consigue infligirles pérdidas considerables.

"Nada más se ha oído de la batalla del Stochod; hoy todo está allí tranquilo y tampoco se han producido operaciones de importancia desde el Pripet hasta el golfo de Riga.

"En vista de las dudas que se han expresado en todas partes respecto del número de prisioneros anunciados en los comunicados rusos, de una interesante nota de la inspección cuarentenaria rusa publicada últimamente se desprende que en el campamento cuarentenario de Kieff existían más de trescientos mil prisioneros austriacos, germanos y magyares, que fueron enviados al interior en los últimos dos meses.

"Los polacos austro-alemanes fueron enviados a las ciudades y destinados a los trabajos particulares

"El campamento de concentración de Kieff es el más grande de toda la Rusia meridional.

"Se dice que el mariscal Hindenburg está concentrando un ejército turco en Maramoros-Siget. De dos divisiones otomanas enviadas al frente, al día después de su llegada fueron tomados prisioneros cerca de un centenar de turcos que se encuentran hoy en el campamento de Kieff".

Para terminar diremos que a nuestro juicio antes de 20 días se producirán hechos sumamente importantes en el frente oriental. Creemos que la reacción alemana no se hará esperar mucho. Añadiremos que no creemos que esa reacción tenga por el momento un éxito muy grande.

Frente austro-italiano

La ofensiva de Cadorna

Grandes duelos de artillería

Progresos en varios sectores

INFORMES OFICIALES

ROMA, agosto 18. — El ministerio de Guerra publicó esta noche el siguiente comunicado:

En el bajo Isonzo la artillería y los morteros de trinchera se mantuvieron activos contra las líneas enemigas.

En el Carzo rechazamos un ataque de enemigo y le hicimos 100 prisioneros.

Bombardeamos la estación ferroviaria de Santa Lucía.

En el alto Cordevole y en la meseta de Tonezza las baterías enemigas se mostraron activas; nosotros les replicamos eficazmente.

Nuestros aviadores bombardearon la estación ferroviaria de Reinenberg con buenos resultados, regresando indemnes a nuestras líneas. Anoche los hidroplanos enemigos bombardearon Venecia y la laguna de Grado, causando leves daños y ninguna desgracia personal".

NUEVA YORK, agosto 18. — De Viena anuncian que el estado mayor austriaco publicó hoy el siguiente boletín:

"Los italianos limitaron ayer su actividad entre Plava y Wippach a un nutrido fuego de artillería; en cambio, entre Wippach y Oppachiasella atacaron cinco veces en columnas cerradas Sólo en un punto nos vimos obligados a retroceder después de un encarnizado combate cuerpo a cuerpo. En los demás puntos los ataques fueron quebrantados por nuestro fuego, sufriendo el enemigo grandes pérdidas.

En Montepiano y en Civaron fracasaron las pequeñas operaciones emprendidas por el enemigo".

LONDRES, agosto 18. — El corresponsal que sigue las operaciones en el frente austro-italiano, escribe lo que sigue:

"Las hojas de los árboles de la provincia veneciana, que atravesé para venir a este frente, han comenzado a caer. En toda la provincia se ven soldados en instrucción y columnas de caballería en infantería en marcha. Se ven largos convoyes y camiones automóviles cargados de municiones. En todas partes se encuentran cañones de grueso calibre.

Las mujeres recogen las cosechas. Los ancianos y los niños trabajan en el arreglo de los caminos por los cuales nosotros ascendimos hasta alturas de 5.000 pies, donde se hallan frente a frente los ejércitos en lucha.

En un punto pude ver toda la planicie donde los italianos rechazaron a 300.000 austriacos.

Las observaciones en aeroplano son peligrosas, debido a la presencia de las rocas y a la falta de sitios a propósito para aterrizar.

Los austriacos están bien provistos de petróleo y tienen sus cañones de grueso calibre bien escondidos en cavernas profundas. Los prisioneros recientemente tomados aquí tienen, al contrario de los que yo vi en Cadore, un aspecto excelente. En su mayoría son alemanes de Austria, polacos y rutenos.

El efecto de los poderosos explosivos es terrible y los pedazos de las rocas que los proyectiles rompen aumentan la eficacia del fuego. Una granada aquí equivale a diez en terreno abierto.

Los nuevos caminos son maravillosos. Ellos han permitido a Cadorna cerrar eficazmente las puertas de Italia a los austriacos, puertas que ahora han sido condenadas por así decirlo.

La obra de la Cruz Roja está organizada de modo eficiente. Los hospitales portátiles son transportados por automóviles especiales. En el último mes se han realizado 240 operaciones importantes. Todos los hospitales están montados a la moderna y cuentan con excelente material y un personal meritorio.

El sentimiento en favor de la guerra se ha intensificado.

Los austriacos usan clavos y balas explosivas. Con las primeras dan muerte a los que caen heridos en el campo de batalla.

Antes de abandonar los ejércitos italianos, deseo manifestar que se me ha permitido una libertad completa. Todas mis preguntas han sido contestadas. La censura es estrictamente militar".

La Fragata Sarmiento

SU XVI VIAJE DE CIRCUNNAVEGACION

Correspondencia especial para "La Epoca"

(Conclusión)

La temperatura es ideal y los habitantes la dulzura y la bondad personificada.

La vida baratísima y las costumbres primitivas. Una hectárea de tierra que puede producir en solo concepto de cocos más de mil francos al año, sin contar otros productos, solo cuesta de dos a tres mil francos y el interés sobre hipotecas oscila entre el 8 y 9 por ciento.

Con solo fruta se vive y aquí no se ven enfermos ni débiles: los hombres son altos, robustos y fornidos y las mujeres, dentro de su color sombreado, verdaderos cuerpos esculturales.

El amor forma la característica de Tahití, y uno se siente transportado a otro mundo cuando reposa en los brazos de una canaca.

A la sombra de las palmeras, allá a orillas del mar que semeja un ánfora vomitando jazmines, el hombre triste, el corazón lacerado, despierta al son de una música celestial que brota del fondo del alma de una niña, que parece haber nacido única y exclusivamente para la felicidad del hombre.

¡No! No es posible la desesperación y el suicidio, cuando se sabe que existe en la tierra un pedazo de cielo que se llama Tahití.

Su forma topográfica es singular. Toda la isla representa una pantalla: su parte ancha la constituyen doce distritos que se llaman: Faana, Punaauia, Paea, Papara, Mataiea, Mahina, Papenoo, Tiarei, Mahaena, Hitiva, Capeau y Afaáhiti, y lo que llamaríamos el mango de la pantalla, lo forman la isla Tiarapú con sus cuatro tritos: Vairao, Tantira, Teahupo e Iroroa.

Algunos de nosotros hemos recorrido la mayor parte de estos distritos y es en virtud de las maravillas que vimos que nos hemos formado una idea cabal de la hermosura encantadora de Tahití.

Cada uno de estos distritos tendrá alrededor de unos quinientos habitantes a lo máximo, con sus casitas de madera, construídas en forma de chalet, limpios interior y exteriormente, sin más puertas o ventanas que hermosos cortinados de fianduty; amplias camas aseadas y rodeando la casa, jardines y los clásicos cocoteros cuyo fruto es el pan de cada día.

Cada distrito tiene un templo. La mayoría pertenecen a la religión de los mormones, otros son protestantes. Templos católicos hay cinco en toda la isla: la catedral, San José, San Esteb., Sagrado Corazón y La Inmaculada.

En Papeete hay varios colegios de niñas y varones. Dos de éstos son atendidos por los religiosos del V. Lamenais y uno de niñas por las Hermanas de San José de Cluny. Los demás son dirigidos por maestras inglesas y otros por profesores franceses.

Terminada la instrucción primaria, muchas niñas pasan a California para seguir cursos superiores. En general la mujer tahitiana ama el estudio y la música.

Los hermanos Lamenais tienen en su colegio una hermosa banda de música formada por niños, pero que permanece silenciosa desde que estalló la guerra.

Muchos de estos niños tienen sus padres o hermanos mayores en Francia luchando por su patria. Poseen además estos religiosos un gran museo semejante al que vimos en Punta Arenas y que he descrito en una correspondencia anterior.

Completa Tahití la isla Moorea algo separada de Papeete y Tairapú y la cual tiene seis distritos; Papetoai, Haapiti, Teaharoa, Teavaro, Aafarecaite y Maatea.

En esta isla se hallaba misionando uno de los obispos de Tahití, un anciano septuagenario; su vicario el obispo Hermele se hallaba en Papeete para presidir las solemnidades de Semana Santa.

Por una deferencia especial, monseñor Hermele invitó a nuestro capellán para que oficiara en la catedral el domingo de Ramos, a cuya solemnidad asistimos cuantos nos hallábamos en tierra.

Me falta hablar de Tahití bajo la faz comercial.

El comercio no está mayormente desarrollado aquí. Hay una que otra casa importante y estas en su mayoría son inglesas. Todo lo que llamaríamos comercio al menudeo está en manos de los chinos.

Cuantos almacenes, barberías, tiendas, sastrerías existen son chinas y resulta un problema entenderse con ellos porque solo hablan chino o canaco.

Hay dos hoteles importantes: el Tiare y la Diadema. En ambos la vida es confortable y relativamente barata. De 10 a 12 francos por día.

La confección es barata. Un traje de brin blanco que es el que se usa generalmente cuesta unos 35 francos. Botines poco se usan. Todo el mundo prefiere ir descalzo, con ropas ligeras y anchos sombreros de paja.

Aquí no se conocen robos, ni asesinatos, ni borracheras. Hemos permanecido en Tahití cinco días y no hemos presenciado un solo incidente, ni aún entre los niños, tan comunes en todas partes. En una palabra, un verdadero paraíso.

Que hemos sido objeto de múltiples atenciones, no hay para qué decirlo. Aquí nos aman de corazón y cada vez que llega la Sarmiento todo Tahití está de fiesta.

El gobernador, el cónsul inglés y norteamericano, la reina y príncipes Takao, el Círculo Colonial, Biógrafos y otros grandes personajes de Papeete, nos han obsequiado de mil maneras.

Bien es cierto que todas estas atenciones supo retribuirlas nuestro comandante, pero con todo debemos confesar que Tahití se ha hecho acreedor a nuestra admiración y gratitud.

Un aspecto de la animación se notó las tres últimas noches en la amplia playa de la gobernación, pues todo el mundo se congregó allí para escuchar a la banda de la Sarmiento, confraternizando argentinos y tahitianos como una misma familia. Que de aquí brotaron afecciones y cariños, se sobrentiende, pero es lógico. ¿Quién se resiste a ser amado cuando el corazón humano vive de ello?

Por fin, el 19 terminaba el cargamento de carbón y víveres y á las 9.30 previas las despedidas de práctica, soltamos amarras, abandonando el paraíso de Tahití rumbo

Hacia Honolulu—

El calor prosigue y en todos los rostros se nota un tinto nostálgico. Es que han dejado allí a orillas del mar tantos corazones que suspiran!

A la 1 divisamos por estribor una islita. Es la última tierra que ven nuestros ojos. Después "celo e mar" por unos 12 o 15 días.

Por la noche, todos hablamos de Tahití, de sus frondosidades, de sus cocos y de sus mujeres, sus tiernos cánticos y sus danzas características y todos quisiéramos dar máquina atrás y volver allá para vivir perpetuamente a la sombra de los cocoteros porque allí, solo allí podemos parafrasear a los apóstoles del Tabor: "bonum est nos hic esse", bueno es estarse allí en el seno de la paz y en el reinado del corazón!

El jueves 20 recordamos que en nuestra patria se celebran las tradicionales fiestas de semana santa. Nosotros, empero, nos hallamos en pleno mar, los ojos fijos en unos oscuros nubarrones que se nos vienen encima por estribor, soplando un viento casi huracanado que felizmente va a estrellarse sobre las olas que deja tras su roda el bajel y nosotros proseguimos impertérritos como si nada nos sucediera.

El mar nos cachetea sin piedad, y a pesar del lastre, la Sarmiento es una cascarita roladora que no se resiste al brusco vaivén del oleaje.

Respetando los misterios que se conmemoran estos días, la banda permanece muda y hasta el piano guarda silencio. Y así seguimos hasta la tarde del sábado Santo, algo molestos por el calor y el persistente rolido, herméticamente cerrados, a causa de las olas que sin decir agua va se nos meten en casa, barriendo con cuanto encuentran en el camino.

El 23, domingo de Pascua, amaneció algo nublado y algunos indiscretos chubascos que se sucedían "post" breve interrupción presagiaban un día triste.

No fué así porque a las 10 el cielo se presentó despejado y pudo celebrarse la misa de costumbre en la que el capellán pronunció una hermosa alocución.

Por la tarde siguieron los festejos que llamaríamos populares, cerrándose la solemnidad del día con una sesión de biógrafo por la noche.

Como este día conmemoraba nuestro capellán el 19 aniversario de su primera misa se le dió una comida especial a las 12 en la cámara de oficiales y por la noche el señor comandante le obsequió con una cena en su mesa, a la que asistieron algunos oficiales, además del obsequiado.

El cruce de la línea—

Cuantos hayan navegado, recordarán el clásico bautismo que se realiza a bordo al cruzar la línea. En la Sarmiento, esta ceremonia es tradicional y nadie se libra del baño y la afeitada.

Serían las 4 de la tarde del lunes 24 cuando el trompa dió toque de atención y el vigía anunció línea ecuatorial a la vista. Lá banda tocó diana y minutos después aparecía en la toldilla el Dios Neptuno con su reina, su corte y policía y frente al comandante exigía en un conceptuoso discurso en verso, el gobierno de la nave, por hallarse cruzando por sus dominios.

No hubo más remedio que acceder al pedido y acto continuo ocupó el trono del mar su trono y fué nombrando uno tras otro a los neófitos, siendo la primer víctima el señor Ortiz de Rozas que fué afeitado y luego arrojado a la pileta. Excelente nadador dióse un baño soberano recibiendo con algazara a los que en pos de él iban llegando a la piscina histórica. Fué una tarde de jarana, donde las escenas cómicas se sucedían sin interrupción entre los aplausos y risotadas de los lobos de mar. Nadie protestó y alegres y satisfechos pagaron su tributo al mar alrededor de un centenar de viajeros.

A las 6, el Dios Neptuno devolvía la nave al comando en términos gratos, terminándose con un viva la patria, la "Sarmiento" y el comandante.

Por la noche se perdonaron todos los castigos y la banda nos ejecutó una serie de composiciones, las mejores de su repertorio.

El paso por el Ecuador será de imperecedero recuerdo para cuantos lo cruzamos a bordo de la querida fragata.

Los aspirantes, que en su totalidad se lanzaban por primera vez entre las olas del Océano sabían de antemano el rito que les esperaba; de ahí que mucho antes de la hora, se hallasen sobre cubierta pronto y dispuestos a pagar su tributo; y resignados, ofrecieron su rostro al cepillo y a la monumental navaja y luego en brazos de los satélites de Neptuno iban cayendo a la pileta, casi todos de bruces. Excusado es decir que muchos debieron tragar agua, entre la alegría de cuantos presenciaban el acto.

Muchos conscriptos sabedores por lo que a su turno debían pasar, huían buscando un sitio favorable al escondrijo, pero era inútil. Los sabuesos policemen de Neptuno los descubrían y entonces doble era el afeite y doble el baño. Las órdenes del Dios marino se cumplían a la letra y era un disparate rebelarse contra ellas, o resistir, porque a chicotazo limpio se les conducía a la silla gestatoria, donde le esperaban tres broches enormes y una tina de engrudo.

Otros empero resignados, y como manso cordero, sufrían impertérritos toda la ceremonia entre el aplauso de los circunstantes. Tan pareja era la ley, que hasta un chanchito mascota que regaló al buque la princesa Takao de Tahití, sufrió, a pesar de sus gruñidos protesta el afeite y el baño.

Repito, fué una tarde de gratas emociones y de imborrables recuerdos. Un 24 de abril que hará época en los anales de la "Sarmiento".

Al día siguiente despertamos algunos grados distantes de la línea ecuatorial y rumbo la proa a las islas Sanwich.

Lo restante de esta última semana de abril se navegó sin que hubiese a bordo ninguna novedad de bulto.

La tripulación estuvo entregada a la limpieza y recorrida del buque, a fin de que al llegar a Honolulu, se encuentre en condiciones de decencia que no pueda causar mala impresión a cuantos nos visiten en dicho puerto.

El calor no ha disminuído y la fuerte marejada nos obliga a mantenernos cerrados, no hallando otro sitio para respirar, que la cubierta o toldilla. El domingo 30, amanecemos frente a la isla Hawey que casi no distinguimos porque el sol nos la oculta. A las 10 nuestro capellán celebra una misa por el malogrado guarda marina del Campo que falleció años atrás a bordo de la Sarmiento y fué fondeado en el Pacífico. A tan piadoso acto que se realiza en la cámara de aspirantes, asiste todo el personal del buque.

Todo el día se navega a marcha forzada porque se desea anclar frente a Honolulu al anochecer.

Un viento poco menos que huracanado hace cimbrar toda la arboladura del buque y fuertes marejadas se nos meten sin pedir permiso por las bordas y batallolas de estribor.

A las 6 ya se distingue a lo lejos la luz de los faros y boyas que irradian sobre la inmensidad del océano y más lejos como puntos iluminados los innumerables focos de la ciudad; y a babor una enorme llamarada nos está diciendo que llegamos a Honolulu en el preciso momento en que estalla un incendio. Mañana saldremos de duda. Por de pronto, la noche ha avanzado y sólo nos forjamos la idea de que nos hallamos frente a una gran ciudad en una extensión no despreciable.

A las 9 y 35 la máquina detiene su marcha y el ancla desciende. Hemos fondeado y mañana 1.o de mayo entraremos al puerto y visitaremos la llave del Pacífico, emporio comercial donde la bandera de la Unión, ha llevado junto con su acostumbrada organización, el orden y el progreso.

Entretanto en la cámara de oficiales se comentan las noticias que ha podido recibir nuestra estación radiográfica, debido al celo y contracción demostrada por el teniente Lagos, quien desde muy temprano no ha abandonado la estación, trasmitiendo cada hora los telegramas que iba recibiendo.

Casi todos ellos se refieren a la guerra y así pudimos saber la agonía de Verdun, los trastornos de Irlanda y los estragos de Alemania en Rusia. Indistintamente, fbamos recibiendo todo con calma, porque en la mayoría de los casos los telegramas nos resultaban poco comprensibles, pero con todo algo sabíamos.

Mañana veremos si hay correspondencia de la patria que es lo que más nos interesa y según nos comunican de tierra parece que hay cartas y diarios para la Sarmiento.

Y amanece el lunes primero de mayo y henos frente a frente de la gran isla de Honolulu.

Muchachos a tierra—

Eran las 8 de la mañana, cuando izado el pabellón de la patria al son de la marcha regular, e inmediatamente después de hechas las salvas reglamentarias saludando la plaza previa ejecución del himno norteamericano, se puso en movimiento la gallarda fragata rumbo al puerto.

Próximos a atracar, nos encontramos con el crucero alemán "Greier", internado en Honolulu a raíz de la guerra, cambiando con él un cordial saludo mientras la banda ejecutaba

A nuestros lectores

HACIENDOSE CIRCULAR CON INSISTENCIA EN EL INTERIOR LA ESPECIE DE QUE "LA EPOCA" CAMBIARIA DE NOMBRE EL 12 DE OCTUBRE DE ESTE AÑO, PONEMOS EN GUARDIA A NUESTROS LECTORES CONTRA TAL INEXACTA Y TENDENCIOSA NOTICIA LA QUE CARECE DE TODO FUNDAMENTO.

el himno de Alemania. Esta cortesía debió enternecer a los intrépidos marinos del kaiser que escuchaban militarmente cuadrados las notas clásicas de su marcha favorita, oídas horas después que las baterías de Verdun estaban mudas apagados sus fuegos por la artillería de Von Besselel.

A las 9 y 10 ya nos encontrábamos fondeados y aun repercutían los cañonazos de tierra contestando el saludo de la "Sarmiento".

Acto continuo de atracar, nuestro comandante bajó a tierra para presentar al cónsul argentino y demás autoridades marítimas del puerto amén del saludo de práctica al señor gobernador de Honolulu.

Desde a bordo, entretanto, se comentaba la diferencia que existe entre Tahití y Honolulu. Aquella la tierra de las palmeras y de la poesía, ésta empero la ciudad fabril, donde sus gigantescas chimeneas lanzan bocanadas de humo a diestra y siniestra. Más allá automóviles que devoran las distancias y tras ellos el monstruo del riel, grandes tranvías eléctricos que miramos con ojo simpático porque calculamos el ahorro de tiempo y carinatas que tanto nos cansaban en Tahití.

A las 12 todo el mundo ocupa su puesto en la mesa y terminado el almuerzo la mayoría baja a tierra.

Y allá me dirijo a fin de trasmitirle mis impresiones, pues mañana sale vapor para San Francisco y en él pienso enviar esta correspondencia.

Acabo de visitar lo más importante de esta isla. Creo no haber dejado rincón alguno sin examinar y sobre tablas dejo consignado en ésta el juicio que he podido formarme, y conmigo cuantos han realizado idéntico examen.

¡Ay de aquél, que conceptúa factible anteponer a la obra de la naturaleza la acción de la mano del hombre! Lo artificial podrá ser más o menos artístico, pero lo natural siempre es sublime. Es lo que ha pasado en Honolulu, quien ha visitado Tahití puede comparar y siempre constará que aquello es verdaderamente poético y encantador, mientras que aquí, salvo el hermoso acquarium donde se ha reunido la diversidad de peces que pululan por estas regiones, y el llamado Prado Municipal, todo lo restante se reduce a un hacinamiento de casas comerciales, importantes fábricas y confortables hoteles; pero la frondosidad de otrora ha sido demolida por el hacha. Donde ayer se levantaba esbelto el cocotero al lado del "mango" o del papala, solo se ve un hermoso edificio, pero allí falta el alma que se extasía, oyendo el murmullo del arroyuelo serpenteando en diminutas cascadas desde la montaña al prado nativo, de allí por las diversas plantaciones de la campiña, para morir, después de saciar la fauna y flora, en el tranquilo mar que rodea la isla.

Que aquí palpita la vida comercial nadie lo niega, pero el alma sufre un desencanto y concluye por astiarse.

Hemos sido muy agasajados, es cierto y durante nuestra permanencia en Honolulu, el gobierno, el almirantazgo, el ejército y la marina nos han abierto sus brazos. La prensa se ha ocupado de nosotros en sus columnas, pero nuestra alma no ha podido trasladarse como en Tahití a esferas superiores, nuestro corazón ha permanecido frío sin afectos y sin sonrisas.

Para cuantos vivimos lejos de la patria querida, esto último suple la nostalgia que nos rodea, todo lo demás nos llama la atención, pero nó nos mueve.

Y Honolulu, dentro de breves horas quedará allí. Nosotros con los fuegos encendidos, contemplamos como se alejan dos submarinos norteamericanos que efectúan ejercicios y detrás seguiremos nosotros rumbo a Yokohama, donde esperamos llegar dentro de veinte días.

Aquí supimos la pérdida del Príncipe de Asturias y hemos lamentado esta desgracia como propia, y también se nos informa de la pérdida del vaporcito Sáenz Peña, que dejamos en Ushuaia y que talvez fué portador de nuestra correspondencia.

Desde allí envié mi primera a LA EPOCA, y mucho lamentaría se hubiese perdido. ¿Correrá esta la misma suerte? No lo espero.

De la patria pocas noticias tenemos; nosotros en cambio seguimos muy bien y sin novedad a bordo.

Espectáculos curiosos

En calles en la vía pública

El gobierno de la provincia de Buenos Aires, después de haber protegido y estimulado el juego de azar por largos años, ha tenido una reacción tardía y resolvió, últimamente, reprimir un tanto esa manifestación de inmoralidad en los lugares donde era más evidente.

Así fué como ordenó la clausura de algunas ruletas famosas que funcionaban en localidades cercanas a la capital federal, con lo cual creyó haber realizado una gran obra.

Empero, sucede con los vicios cuando se arraigan lo que con las enfermedades infecciosas que se han insinuado largamente en los organismos. Vanos son los emplastos, los ungüentos, las curas heroicas; el mal, en apariencia, desaparece, pero a lo mejor aparecen características erupciones cutáneas que revelan la ineficacia de la cura.

Tal ha sucedido con la represión del juego en la provincia. Las ruletas conocidas, los focos del juego de azar han desaparecido de la vista del público en los lugares donde antes funcionaban, pero las manifestaciones del vicio se presentan en otras partes, evidenciando lo arraigado del mal. Ayer, en Rojas, por ejemplo, aparecieron funcionando en plena calle dos ruletas, que entretuvieron durante el día numerosa concurrencia callejera. Las autoridades, como es natural, nada hicieron para prohibir el espectáculo: no lo encontraron extraño ni inmoral No nos dice, nuestro informante, si también esas autoridades formaron en el corro de los jugadores, en el convencimiento, por la ley de connaturalización, de que aquel juego es una actividad natural y loable en una provincia donde la ruleta casi ha llegado a ser una institución oficial.

Una de esas ruletas de Rojas funcionó al aire libre frente al mercado, y las otras, también en la calle, a una cuadra de la comisaría de policía.

ACTUALIDAD ENTRERRIANA

DOS VIBRANTES MANIFIESTOS

Solidaridad de la junta del partido y los senadores radicales

Ofrecemos a continuación los manifiestos que acaban de lanzar al pueblo de Entre Ríos, la junta de gobierno de la Unión Cívica Radical y los senadores de la misma filiación, como consecuencia del despojo que se ha intentado por la mayoría demócrata del senado.

El manifiesto de la junta dice así:

"Acaba de realizarse una tentativa audaz por los senadores demócratas, que han pretendido alterar los resultados del comicio en los departamentos de La Paz, Federación, Uruguay, Gualeguaychú y Victoria, suplantando los senadores radicales legítimos y libremente electos por los candidatos derrotados de su filiación".

"Para dar visos de legalidad a su insólito plan, dijeron que se habían cometido fraudes, negándose a investigarlos y comprobarlos cuando los representantes radicales propusieron el nombramiento de una comisión que pusiera en claro la verdad o falsedad de las imputaciones, y acusaron de intromisión oficial en el acto eleccionario y sus preparativos al ejecutivo de la provincia y retiraron los cargos, rehuyendo cobardemente un debate, cuando el ministro de gobierno se presentó a la cámara a contestarlos.

"Se ha impedido la ejecución del torpe atentado que, de consumarse, hubiera importado la más flagrante y criminal usurpación de la soberanía popular, fuente del gobierno republicano, por la actitud enérgica, altiva y digna, de los senadores radicales, que abandonaron el recinto de sesiones protestando, y se han dirigido al congreso nacional pidiendo el envío de una intervención o de un comisionado, para que practique legalmente el escrutinio y juicio de las elecciones del 4 de junio o para que declare disuelto el senado, y convoque a su renovación total, si lo primero para demostrar la pureza del acto cuyos resultados pretenden desconocer y adulterar los demócratas, si lo segundo para comprobar en un plebiscito que la opinión pública está con nosotros y que los demócratas detestan posiciones a título de resabio de épocas desaparecidas".

"El partido Unión Cívica Radical, cuya representación ejerce esta junta de gobierno, se declara solidario con la actitud viril, decorosa y ejemplarizadora de los senadores de su filiación y declara: que la apoya, cualquiera sea el terreno a que los acontecimientos lo conduzcan".

"Esta junta ha querido llevar al pueblo, oficialmente, el conocimiento de los hechos producidos, con su concitación a velar, alerta y prevenido, por los fueros de su soberanía, cuya defensa guía nuestras acciones. — Doctor Dalmiro H. Basaldúa, doctor Celestino I. Marcó, Juan V. Atencio, Antonio Fayó, Mateo Jofré, doctor Eduardo Laurencena".

Los senadores por su parte se expresan de la siguiente manera:

"Los senadores radicales que suscriben, compenetrados de la justicia de la causa que defienden y de perfecto acuerdo con la junta de gobierno del partido Radical, la que se solidariza en absoluto con la actitud por ellos asumida en la última sesión del honorable senado, al oponerse en forma franca y altiva a la insólita pretensión de los senadores demócratas, que intentaron arrebatar los diplomas de los cinco senadores electos en los libérrimos comicios del 4 de junio próximo pasado, creen de su deber exponer públicamente, al electorado y al pueblo todo de la provincia, las causas determinantes de tal actitud".

¡Pueblo de Entre Ríos!:

"La representación radical ante el senado de la provincia ha procedido en todos los momentos y circunstancias con un criterio de probidad indiscutible, demostrando así al adversario, su entereza moral su integridad cívica y su decidido propósito de sostener bien alto la tradición del radicalismo, para cimentar definitivamente la soberanía popular en los actos comiciales".

.. ..
.. ..

Más adelante dice:

"El grupo demócrata progresista, cediendo a las sugestiones de su jefe y mentor doctor Sabá Z. Hernández urdió un plan de obstruccionismo y pretendió, prevalido de su mayoría accidental en el senado, tirar un zarpazo a las cinco bancas radicales, para sentar en ellas a los candidatos vencidos, en procura de las dos senadurías nacionales y de una mayoría en el senado de la provincia, que les garantiera el éxito del plan de obstruccionismo que han venido desarrollando desde que el veredicto popular los castigó con su repudio."

"Tal fué el propósito del grupo demócrata del senado, contra el cual se rebeló unánimemente la representación radical del mismo cuerpo".

"Los senadores radicales tienen la plena convicción de haber cumplido con un deber ineludible al adoptar tal temperamento y someter su conducta al fallo severo e inapelable de la opinión pública."

Termina el documento después de relacionar los sucesos conocidos:

"Ante tan insólita actitud, hemos protestado virilmente, porque pensamos que no era digno legalizar con nuestra presencia la usurpación que se pretendía consumar. Por eso abandonamos el recinto del senado y solicitamos, acto continuo, del honorable senado nacional la intervención o, en su defecto, un comisionado que venga a presidir el escrutinio de dichos comicios o someta al veredicto popular la renovación total del senado, dispuestos a afrontar cualquier contingencia como cuadra a quienes tienen plena conciencia de la legalidad de sus títulos que no apreciamos como una mera prebenda, sino como un cargo de honor que solo puede ser ejercido digna y honradamente cuando él trasunta claramente, indiscutiblemente, evidentemente, la genuina expresión de la voluntad popular". — Paraná, agosto 15 de 1916. — Juvenal F. de la Puente, Domingo A. Dasso, Emilio Musté, Víctor D. Etcheverry, Emilio M. Goyri, Miguel Maciel Adriano Siburu".

Una interviú al ministro de Méjico

LA LUCHA MEJICANA EN SUS VARIOS ASPECTOS

Las dificultades internacionales del país

Durante los últimos días el nombre del actual ministro de Méjico entre nosotros, doctor Isidro Falabella, ha sonado con insistencia para el cargo de ministro de relaciones exteriores del gobierno del general Carranza. Hombre joven, inteligente y de vasta preparación, se le ha signado como el posible reemplazante del general Aguilar, en caso de que éste abandonara la cancillería, como eran sus propósitos.

Conocer, así, las causas de la actual situación mejicana de su boca, era, desde luego, en extremo interesante y resolvimos hacerle una interviú, a la cual el culto diplomático se prestó complaciente.

He aquí, pues, sus impresiones sobre un asunto que tanto ha apasionado la opinión pública argentina y que desde hace varios años atrae la pupila mundial:

La lucha libertaria de México ha tenido tres etapas. La primera contra la vieja tiranía de Porfirio Díaz. La segunda contra Félix Díaz, sobrino del dictador, y Huerta, representante del militarismo y de los intereses conservadores de la reacción. La tercera contra Villa, tipo teratológico, producto de las ambiciones y despechos engendrados por la misma revolución, e instrumento de los latifundistas mexicanos y de los capitales extranjeros perjudicados materialmente por la guerra civil.

Contra Porfirio Díaz—

Las causas de la revolución contra el tirano Díaz son bien conocidas en América. Al llegar aquí me he enterado de que el alma popular ha recogido la verdad histórica y llama a los actos dictatoriales, a los atentados contra los derechos del hombre, a los abusos o crímenes gubernativos de una manera connotativa "actos porfiristas".

El hombre que predicara la buena nueva de la libertad e hiciera la revolución armada de 1910, que derrumbó a la añosa dictadura, fué Madero.

El libertador Madero, amado del pueblo por su oportuna y viril obra de redención, fué electo presidente constitucional de la república; pero gobernó mal; supo ser un apóstol, pero no un político: se abandonó en los brazos del ejército de don Porfirio y de los reaccionarios que lo odiaban, quienes lo traicionaron, haciéndolo caer y acabando por asesinarlo.

II

Huerta y Félix Díaz, el sobrino de don Porfirio, de común acuerdo, fueron los autores de la rebelión del ejército que aceptó de buen grado la caída y muerte de Madero, y que sostuvo después la usurpación del poder por el general Huerta.

La inmensa mayoría de la nación repudió los crímenes políticos y del orden común cometidos por el pretorianismo y la clerecía, y después de llorar muy sinceramente la muerte del presidente Madero, protestó airada contra tamaños delitos.

El congreso y el poder judicial y los gobernadores de los Estados, por el terror de las circunstancias o por la impotencia de momento, aceptaron los hechos consumados. Sólo un gobernador protestó inmediatamente contra la aprehensión del presidente Madero, enarbolando la bandera de la ley y constituyéndose el símbolo de los principios constitucionalistas. Ese hombre fué Venustiano Carranza, gobernador constitucional del Estado de Coahuila.

El pueblo le siguió; de todas partes surgían soldados constitucionalistas; la simpatía y la fuerza de nuestra causa crecía minuto a minuto. Pero estábamos pobres, sin parque y sin dinero. Los trabajadores desesperadamente nos pedían armas para derrocar al tirano. Una vez, pronunciando yó una arenga contra la usurpación en el pueblo de Sabinas (Coahuila), las mujeres y los niños, llorando, levantaban clamorosamente las manos al cielo, pidiéndonos armas y parque. Los Estados Unidos habían prohibido la libre importación de pertrechos de guerra a México. El gobierno americano con esta medida de hecho favorecía a Huerta. Las armas se introducían a terreno constitucionalista de contrabando; ya cruzando a nado el río o en empaques de supuestas mercancías, o bajo las faldas de heroicas mujeres, que varias veces al día atravesaban los puentes internacionales, llevando oculto bajo sus ropas el formidable peso de cuatro o seis carabinas.

El gobernador Carranza fué proclamado jefe del ejército constitucionalista. Al principio con guerrillas, y después con verdaderas legiones, fué venciendo y avanzando al sur. Nuestro paso por rancherías, poblados y ciudades era una marcha triunfal. Carranza llegaba a las capitales de los Estados entre palmas. Jamás he visto, ni creo volver a presenciar en mi vida espectáculos más conmovedores que en esos días de epopeya y de gloria. Los niños besaban la mano del libertador Carranza, los hombres abandonaban su hogar y las mujeres alentaban a sus hijos para combatir la tiranía.

Como el pueblo tenía razón, el dictador cayó, huyendo al extranjero, pero después de haber ensangrentado al país en una tragedia de pesadilla.

III

Contra Villa—

Uno de los guerreros de Carranza que más se había singularizado, era Francisco Villa, hombre sin cultura, audaz, activo sanguinario y popular. Con elementos que Carranza le proporcionó, llegó a mandar un ejército de 40.000 hombres, con el que venció en algunas batallas a Huerta. Envanecido por sus triunfos, excitado por ambiciosos y despechados y ayudado por capitales reaccionarios o extranjeros amigos de la intervención de los Estados Unidos, después del triunfo, se rebeló contra su jefe, a quien desconoció, iniciándose entonces una guerra mucho más terrible que la anterior, porque esta vez se encontraban frente a frente dos ejércitos veteranos, bien surtidos de elementos guerreros.

En esta breve, pero terrible contienda, Carranza salió también triunfante, después de las grandes batallas de León y Celaya, ganadas por el general constitucionalista Álvaro Obregón.

Con Carranza estuvo la razón y la justicia; él supo, en medio de grandes dificultades interiores e internacionales, sostener la bandera de la ley, demostrando al pueblo, con su férreo carácter, que a un tiempo mismo debe todo ciudadano rechazar la ignominia de un tirano y hacer respetar el suelo patrio y la dignidad de la raza.

Nuestras dificultades internacionales—

Los graves peligros que se han presentado de una guerra con los Estados Unidos han desaparecido gracias a la prudencia de nuestros respectivos gobernantes. La causa de tales dificultades ha sido una: la invasión de nuestro territorio llevada a cabo dos veces por el ejército de los Estados Unidos, primero ocupando el puerto de Veracruz, y después ocupando territorio de Chihuahua y Matamoros. Nada puede herir más a los mexicanos en su patriotismo y en su dignidad nacional como la intervención en sus asuntos interiores y la violación de su autonomía. Iría al sacrificio más heroico por defender la independencia de su suelo.

Por fortuna las fuerzas de los Estados Unidos abandonan nuestra república, dando fin al conflicto.

El México futuro—

Carranza, al propio tiempo que fué el libertador, fué el revolucionario, el transformador de nuestras leyes, inapropiadas, injustas, caducas, retardatarias.

Carranza dictó durante la lucha, y sigue dictando, leyes que eran indispensables al pueblo mexicano y que vienen a resolver problemas de gran trascendencia para el porvenir de aquel rico país.

Nuestra revolución ha conquistado principios muy avanzados en materia de legislación obrera, agrícola, fiscal, minera, industrial, de estado civil, municipal, de tierras, bosques, aguas, etcétera, etcétera, estando seguro de que al formarse con tales reformas la nueva constitución de la república, México tendrá leyes que sean la base del futuro y muy próximo esplendor de mi país.

CINZANO
VERMOUTH

La fiesta del árbol

La dirección general de enseñanza e investigaciones agrícolas, ha pasado una circular a todos los empleados directivos de su dependencia, para que tomen participación activa en los actos que se celebrarán en el país el día 3 de septiembre próximo, con motivo de la fiesta del árbol, que patrocina la sociedad Forestal Argentina

Si fuera posible, les pide que realicen actos de la naturaleza expresada.

PAPEL DE IMPRENTA

INSTALACIÓN DE UNA FÁBRICA EN TUCUMAN

La crisis del papel de imprenta, que en varias oportunidades hemos comentado, continúa haciéndose visiblemente perjudicial para algunas empresas periodísticas del interior del país. La situación de algunos diarios de las provincias por la escasez de este artículo se hace ya realmente intolerable, y esto tiene alarmada como es natural, a las publicaciones amenazadas de tener que suspender su aparición de un momento a otro, si no se arbitran medidas que impidan tal hecho.

Es Tucumán, precisamente, una de las provincias más afectadas por la falta de papel de imprenta. Y de ahí que haya surgido la idea de instalar una fábrica que provea de este material a los periódicos que allí se publican.

Emplearíase el bagazo como materia prima, lo cual equivale a decir que se tendría lo más elemental para la fabricación del artículo.

Ofrécese, desde luego, esta iniciativa como una orientación industrial sumamente valiosa, en concepto de buscar la manera de solucionar un problema que no solo a nosotros nos afecta, sino que se ha dejado sentir en países eminentemente productores de papel de diario como los Estados Unidos.

Y es de desear por eso que sea coronado el esfuerzo con el mayor éxito, ya que ello serviría para incorporar a nuestras actividades industriales un nuevo renglón, que si embrionario por el momento, podría alcanzar proyecciones extraordinarias y en extremo beneficiosas. Esto sin contar los provechosos resultados inmediatos que reportaría a toda la prensa del interior de la república la fabricación de papel en el país.

El jefe de policía del Rosario

Hoy regresa a su provincia, después de una permanencia de dos días en la metrópoli, el jefe de policía de Rosario, señor Néstor Noriega.

Estado agrícola del Río Negro

En el ministerio de Agricultura se ha recibido una nota del agrónomo regional de Río Negro, en la que se da cuenta del estado agrícola de aquella zona, durante el mes de julio próximo pasado. Dice que las labores en las chacras y quintas se iniciaron con toda intensidad, preparando las tierras para las siembras de primavera. En los terrenos destinados a viñas se han hecho surcos de 40 a 60 centímetros, a fin de que el desarrollo de las plantas sea desde el primer año satisfactorio. Se emplean en esta labor las máquinas Sack y Bravante, tiradas generalmente por tres o más yuntas de bueyes. Para los demás trabajos ordinarios de siembras de cereales y leguminosas se emplean arados de rejas comunes, calando hasta 20 centímetros de profundidad; siendo preferidos los arados Collins, Moline y rusos, tirados por percherones. Se ha empezado la limpieza de las viñas sucias, arrancándose muchas fibras que atrasa la vegetación o perjudican las raíces principales de las plantas vigorosas, y las acequias fueron revisadas y limpiadas, cuidando los desagües. Todos estos trabajos han sido favorecidos por la sequedad del invierno.

Dice el agrónomo que el chacarero en esas regiones no desea el agua, pues dispone para el riego de todo cuanto quiere; no obstante la lluvia es necesaria, y por haber sido escasa este año los campos de pastoreo, están sufriendo. Algunos cultivadores que confiaban en la probable lluvia de otoño o de invierno, habían preparado los terrenos silíceos de la costa, para efectuar cultivos del tipo dyparming, estableciendo pastoreo en alfalfares que pensaban constituir sin riego. A los que tienen trigo les conviene que no llueva, pues ellos mismos pueden refrescar las tierras por medio de sus canales y acequias.

Algunos colonos están sembrando todavía trigo y cebada, en limitadas proporciones, por no haber podido hacerlo, en los meses anteriores. La mayoría de los chacareros han sembrado a fin de mayo y principio de junio para que los cereales arraigasen bien, resistiendo las heladas de julio.

Ministerio de Justicia e Instrucción Pública

Por decreto del poder ejecutivo se ha autorizado para que el corralón de maderas y aserradero "José Bataglia", funcione como sociedad anónima.

Se ha dispuesto la iniciación de un juicio contra el ferrocarril de Entre Ríos a requisición del ministerio de guerra para el reintegro de una suma.

—Ha sido nombrado juez de paz titular de la sección 20 de la capital, don José G. Goitía.

—Se ha autorizado para funcionar en este país a la sociedad anónima extranjera "Western Electric Company Incorporated".

El servicio de enfermeras en los hospitales

Hemos recibido algunas quejas de médicos de los hospitales municipales acerca de una resolución tomada recientemente por la dirección de la Asistencia Pública, según la cual se va suplantando paulatinamente por mujeres el personal de enfermeros de dichos establecimientos.

Tal resolución no ha sido muy bien recibida por los médicos de los hospitales, pues en la mayor parte de éstos hay salas cuyo servicio no puede ser atendido razonablemente más que por hombres, debido a la índole de las enfermedades que allí se atiende.

En el Durand, por caso, los médicos se negaron a aceptar a las enfermeras que les enviaba la dirección de la Asistencia Pública, por el motivo a que aludimos.

Convendría, pues, que el intendente interviniera en el asunto y tomara una medida correspondiente, de no tener explicación justificatoria la actitud de la dirección de la Asistencia Pública.

Los prácticos del puerto

Una nota a destiempo

El 15 de febrero último la sociedad de prácticos del puerto pasó a las agencias marítimas una circular comunicándoles que desde el mes de marzo se cobraría un 5 por ciento adicional en cada viaje de pilotaje, para cubrir, con ese aumento, el déficit que les causaba el aumento del precio del carbón en el servicio del vaporcito que utilizan para alcanzar los buques.

Dicha comunicación recién ha sido pasada por los prácticos a la prefectura general de puertos, explicando que un olvido ha sido la causa de que no se presentase en oportunidad. La prefectura resolvió no tomar en cuenta la nota, en razón de que la sociedad de prácticos del puerto no tiene personería jurídica.

Sociedad sudamericana de microbiología

REALIZACION DE UN CONGRESO

Teniendo en cuenta que pronto se verificará el Congreso Nacional de Medicina, se ha repartido una circular entre todos los hombres de ciencia de América, invitándolos a que tomen participación en el proyecto de constituir la Sociedad Sudamericana de Microbiología. Esta sociedad, ya constituída, iniciaría su labor con la realización de un Congreso Sudamericano de Microbiología, que se realizará por primera vez en Buenos Aires y que anualmente tendrá lugar en las demás ciudades sudamericanas.

Ya han aceptado la invitación de que fueron objeto, entre otros, los doctores Osvaldo Cruz Vital, Brasil; Migone, de Paraguay; Escomel, de Perú; Villazón, de Bolivia; se recibió, además, la adhesión del personal de los Institutos "Osvaldo Cruz" y "Butantan", del Brasil, entre cuyos elementos se cuenta el doctor Chagas, de Manguinhos, y Carini, de San Paulo.

Son muchas también las adhesiones recibidas de parte de numerosos médicos uruguayos y argentinos.

Para datos y adhesiones, los interesados podrán dirigirse a la secretaría general, que a cargo del doctor Arturo Neiva, funciona en nuestro Instituto Bacteriológico, Avenida Vélez Sársfield y Alcorta.

Enseñanza de la geometría

Conferencia de la Escuela Normal Núm. 1

La segunda conferencia sobre enseñanza de la geometría en la escuela primaria, dada por la directora de la escuela normal Roque Sáenz Peña, Sta. Rosa Vera Peñaloza, en el salón de actos de ese establecimiento, tuvo la virtud de atraer aún más concurrencia que los actos similares, dados por la misma, anteriormente; lo que evidencia dos cosas: el interés que ha sabido despertar la conferencista por sus condiciones y por el tema tratado y la preocupación y entusiasmo de los miembros del magisterio—especialmente femenino, pues figuraba en gran mayoría—por los asuntos docentes.

Ayer correspondía tratar la enseñanza de aquella asignatura en segundo grado; refiriéndose al respectivo programa, manifestó la conferencista que así como en primer grado el método debe ser intuitivo y reducirse la enseñanza a hacer distinguir formas y medir dimensiones, en el segundo debe ser de construcción y en este sentido ya no es posible proceder como en el grado anterior del todo a las partes, sino que es fuerza empezar por los elementos para llegar a los sólidos. Corresponde, pues, iniciar la enseñanza por la construcción de la línea.

A partir de este punto, explicó prácticamente todo el proceso de la enseñanza para la construcción de ángulos, cuadriláteros, triángulos, y demás polígonos regulares.

Explicó como pueden construirse esas figuras haciendo efectiva la construcción con hojas de papel, aplicando las nociones que proporciona el trabajo manual.

Simultáneamente y con toda oportunidad y acierto hizo reflexiones sobre los principios que pueden deducirse de la enseñanza, como de las aplicaciones que pueden hacerse en diferentes ramos.

La numerosa concurrencia escuchó con marcada atención la interesante disertación de la señorita Peñaloza y notamos, con satisfacción, que numerosas maestras tomaban apuntes en sus libretas, de los diversos tópicos tratados.

Entre los asistentes figuraban representantes de todos los distritos, de manera que los beneficios de esta interesante conferencia serán aprovechados de inmediato por gran número de nuestras escuelas y decimos esto no por fórmula elogiosa y convencional, sino porque sinceramente pensamos que la señora Peñaloza es una maestra de verdad, conocedora de las necesidades escolares y que ha encarado con todo acierto el tema: prueba concluyente es el interés despertado entre todos los maestros, quienes, sin obligaciones reglamentarias, llenaron el amplio salón de la escuela de la calle Córdoba.

La dirección del Instituto Bacteriológico

Renovación del contrato del profesor Kraus

El presidente doctor de la Plaza ha ratificado ayer, después de la visita efectuada al Instituto Bacteriológico, su intención de renovar el contrato del profesor Rodolfo Kraus, director general y organizador de aquel establecimiento.

Unión Cívica Radical

CLUB SARMIENTO

Esta noche en este club se dará la 6.a conferencia de cultura popular estando ella a cargo del señor F. Mastropietro, quien disertará sobre la "Tuberculosis y sus efectos".

NUEVO SUBCOMITE

Acaba de constituirse en la circunscripción 5.a, con la autorización de las autoridades de su comité, un subcomité que llevará el nombre del coronel Martín D. Irigoyen, y cuyo radio está comprendido entre Rivadavia y Gaona y Boyacá y Segui.

La comisión directiva provisoria ha sido constituída del siguiente modo:

Presidente, Rodolfo C. Delgrosso; vicepresidente 1.o, Pedro L. Cedres Koppen; vicepresidente 2.o, Guillermo Firpo; vicepresidente 3.o, Cosme Caraballo; secretario general, Jaime H. Trindall; secretario 1.o, Eduardo Frapolli; secretario 2.o, Luis J. Ventre; tesorero, Augusto Pointeví; protesorero, Luis Casartelli, y numerosos vocales.

Se han designado los días miércoles, a las 8.30 p. m., para efectuar las reuniones semanales, en las que se tratarán algunos proyectos a desarrollarse. Este subcomité ha establecido ya una escuela nocturna gratuita en la calle Mendez de Andés nº 1479.

PAMPA

Asamblea partidaria

GENERAL PICO, agosto 18.— Para el domingo 20 del corriente se anuncia la asamblea pública a que han sido invitados los radicales de la población de Trenel para dejar constituídas definitivamente las autoridades del comité Bernardino Rivadavia.

El acto promete abarcar grandes proporciones, habiéndose hecho circular la invitación patriótica siguiente:

"El comité organizado provisoriamente en este pueblo de la Unión Cívica Radical y que comprende toda la jurisdicción del departamento de Trenel, cumpliendo con el deber de organizar y constituir el comité con las autoridades definitivas que legalmente lo representen, como toda organización de base democrática bien definida, invita y cita para el día domingo 20 de agosto, a la 1 de la tarde, en el Bar Biógrafo del pueblo, a la asamblea de la cual surgirán por el voto consciente las autoridades que dirigirán la marcha del comité local denominado Bernardino Rivadavia".

"Esta invitación es sin distinción de nacionalidades para todos los que deseen alistarse en las filas del partido, suscribiendo el libro de adhesiones y recibiendo su credencial en un carnet especial que se les otorgará para los fines que se determinarán.

"Sin dar lugar a confusiones es bueno que se interprete que la Unión Cívica Radical es una entidad nacional que nada tiene que ver con los partidos políticos que hoy existen en la Pampa y, por consiguiente, cualquier ciudadano, ya sea extranjero como del país puede unirse a esa fuerza grande política, que en la República Argentina ha dado el caso ejemplar de un triunfo jamás visto y que nació de la voluntad espontánea de los hombres de la tierra que nos dió Colón, la libertad que nos legó San Martín, el ejemplo varonil del gran Alem y la probidad y constancia de la noble sangre vasca que nos dió un Hipólito Irigoyen, hoy presidente de la nación argentina, llevado con el distinguido Dr. Pelagio B. Luna a la vicepresidencia, por el partido democrático, valiente y noble: Unión Cívica Radical.

"¡Radicales! el 20 de agosto, a la 1 de la tarde, en el Bar Biógrafo, es el lugar de la cita.

"Aníbal Cambas, presidente. — Antonio Colomer, secretario."

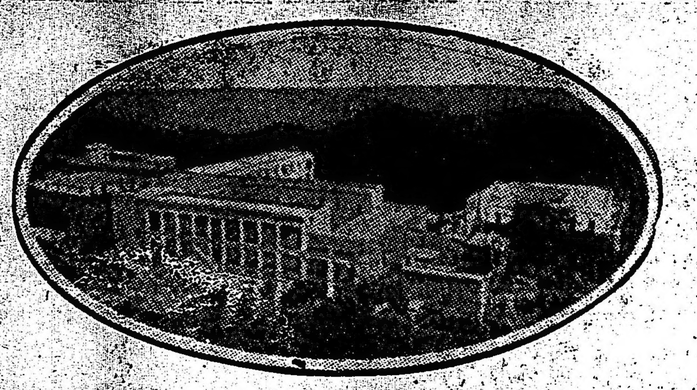

Establecimiento termal del Rosario de la Frontera

(Provincia de Salta)

Temporada de invierno: 1º de Mayo a 31 de Octubre

Temperatura media: 20º sobre cero

Administrador: Sr. Manuel Bonet Bofill
Médico: Dr. Adolfo Estremera
Gerente: Sr. Alejandro Dubuc

Administración en Buenos Aires: Calle Sarmiento 487

Unión Telefónica 4487, Avenida

UN INVENTO ARGENTINO

EL AUTOPLANO

El señor Rodolfo C. Delgrosso y el ingeniero Marcelino Giménez (hijo), ambos argentinos, han inventado y construído un aparato que, según experiencias realizadas con todo éxito, está llamado a solucionar muchos problemas de transporte, especialmente en países como el nuestro donde la vialidad deja mucho que desear.

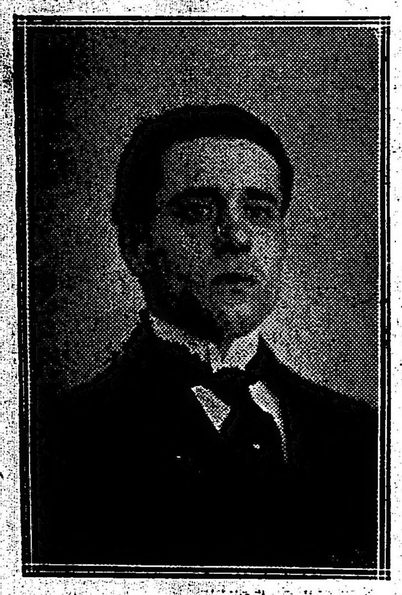

Marcelino Giménez (hijo)

Los inventores han bautizado con el nombre de "Autoplano" al aparato en cuestión, que describimos más adelante y del cual publicamos algunos grabados ilustrativos. Con el autoplano se puede cruzar, en línea recta, cualquier campo, salvando los obstáculos que puedan presentarse, pues el aparato está construído en forma de poder rodar por tierra, navegar por agua y volar. Si en la marcha halla un obstáculo, basta hacer funcionar el timón de profundidad para, elevar el autoplano y salvar el inconveniente; si halla una laguna o un río, puede entrar en el agua y cruzar la corriente, renovando luego la marcha por tierra al llegar a la orilla opuesta.

Las ventajas de una máquina tan completa en recursos es evidente, tanto para aplicaciones militares como para el transporte de pequeñas cargas; la correspondencia, por ejemplo. No reconociendo obstáculos, abrevia distancias y evita contratiempos, ni la pueden detener puentes o caminos en mal estado que dificultan los medios comunes de locomoción.

El autoplano se compone de un armazón de aluminio, metal que auna a una gran solidez una gran resistencia. El armazón está fortalecido con un sistema de vientos que le dan perfecta seguridad y solidez. En la parte posterior van colocados los timones de profundidad (c y c) para la elevación y descenso y en las extremidades de estos timones van acoplados los de viraje (d y d) para la dirección en el agua. En la parte interior del aparato los montantes (e) están colocados en forma de dar resistencia a la base del motor y evitar propulsiones bruscas. Un motor de 50 H. P., que puede hacer desarrollar una velocidad de 120 kilómetros por hora, mueve una hélice que es la que da propulsión al autoplano. La marcha regular de la máquina se calcula en 70 kilómetros por hora.

En la parte baja del aparato y en todo el largo de su extensión van colocados los patines de agua (i), los que desempeñan el papel de flotadores para mantener al autoplano en el agua.

El aparato, con todo su equipo, tiene un peso máximo de 95 kilogramos. Un tanque de nafta colocado en la parte superior le suministra combustible para diez horas de marcha.

Como se ve, se trata de una máquina práctica, sencilla y de múltiples aplicaciones. Como decimos, las

Rodolfo C. Delgrosso

experiencias realizadas han dado éxito completo y evidenciado su aplicabilidad para transportes livianos, como de correspondencia o de aplicación militar, para reconocimientos de terreno.

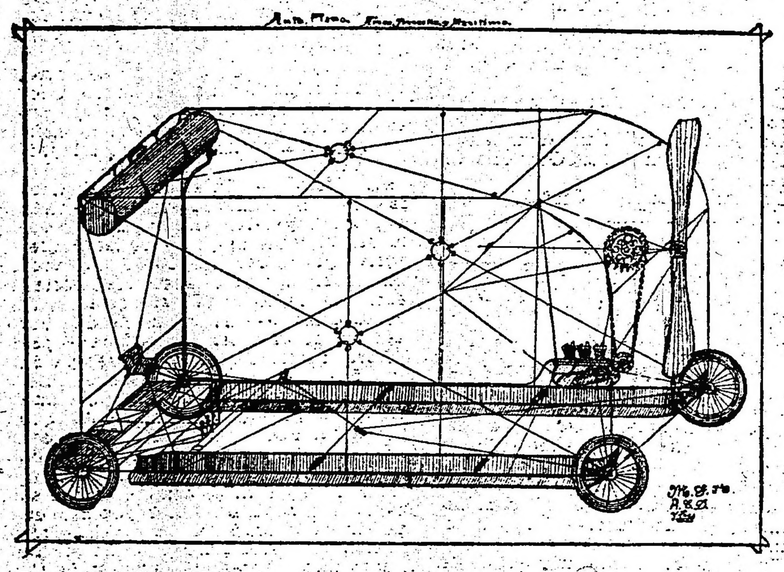

Auto plano aéreo terrestre y marítimo.

Ferrocarriles del Estado

PRODUCCION SEMANAL

Central Norte, año 1916, $ 334.414; año 1915, $ 236.978; aumento en favor del corriente año $ 97.436.

Argentino del Norte, 1916, $ 93.677; 1915, 75.918; aumento, 17.759. Totales: en 1916, $ 428.091; $ 312.896 en 1915 con un aumento de $ 115.195 a favor del corriente año.

El producido de estas líneas en lo que va del año alcanza a $ 10.280.274 moneda nacional, lo que arroja un aumento de $ 1.556.917 moneda nacional sobre lo recolectado en el mismo período del año pasado.

FERROCARRILES DE FOMENTO

Producido semanal

F. C. San Antonio, en 1916, 3.340; en 1915, 1.878; aumento en favor del corriente año, 1.462; F. C. Comodoro Rivadavia, en 1916, 3.802; en 1915, 1.339; aumento en favor del corriente año, 2.413; F. C. Puerto Deseado, en 1916, 3.370; en 1915, 2.191; aumento en favor del corriente año, 1.179; F. C. Formosa a Embarcación, en 1916, 3.941; en 1915, 6.118; disminución en favor del corriente año, 2.177.

El producido de estas líneas en lo que va del año alcanza a $ 813.816 moneda nacional, lo que arroja un aumento de $ 283.176 sobre lo recolectado en el mismo período del año pasado.

Estos datos corresponden a la semana que terminó el 12 de agosto.

EXPORTACION DE CARNES

El frigorífico "La Blanca", ha cargado en el vapor Harmonides, despachado a Buenos Aires con destino a Liverpool, 2639 reses de carnero y 2784 cuartos delanteros de vacunos congelados.

El frigorífico "La Plata Cold Storage" ha cargado en el vapor Highland Corrie, despachado de La Plata con destino a Londres, 1000 reses de carnero, 5230 reses de cordero, 7970 cuartos delanteros de vacunos "Chilled".

El mismo establecimiento ha despachado por el vapor Desna, de La Plata, con destino a Liverpool 17.176 cuartos delanteros de vacunos congelados.

PROVINCIAS

BUENOS AIRES

El juego — Ruletas infantiles

ROJAS, agosto 18 — Además de los garitos consentidos que funcionan en la población, aparecieron dos ruletas callejeras donde se inician en el vicio los menores porque a ellas, so pretexto de que juegan por baratijas o dulces, concurren los niños también. Una se instaló frente al mercado, la otra funciona a una cuadra de la comisaría.

El crucero "Patria" — Marítimas — Varias

QUEQUEN, agosto 18. — Procedente de ésa llegó el crucero "Patria" para proseguir los estudios hidrográficos en esta zona del Atlántico.

—Es esperado de ésa el vapor "Diario" con mercaderías generales para el comercio de esta plaza y el de Necochea.

—Procedente de Campana llegó a remolque del vapor "Moreno" la draga de gran porte "Ensenada", que ejecutará el dragado de la zona de ultramar de este puerto en construcción.

—En la tarde del mismo día zarpó con destino a Campana la draga "Antuelpen" remolcada por el mismo vapor antes nombrado.

—Continúa el relleno de la playa en la margen de Quequén", que posiblemente estará terminado dentro de tres o cuatro meses.

—Llovió 6 mlm. lo que no ha beneficiado gran cosa a los campos por cuanto han sufrido la inclemencia de la prolongada sequía.

—Reina tiempo fresco.

El hospital M. y L. de la Vega

MORENO, agosto 18. — Siguen las irregularidades en este establecimiento. Desde el mes de marzo próximo pasado que no se les abona los haberes a los empleados.

El hospital se encuentra sin comisión a causa de haber renunciado sus miembros por no estar conformes con la administración del regente Sr. Corvalán, faltándose así a una de las cláusulas del testamento de los señores Mariano y Luciano de la Vega que dice que éste debe estar gobernado por una comisión compuesta por tres vecinos.

Esperamos que estas irregularidades cesen algún día.

SANTA FE

Accidente en la vía férrea.— Concierto en "El Círculo". — Notas de sociedad.

ROSARIO, agosto 18. — Anoche, como a las 10, la máquina número 1091 del ferrocarril Central Argentino, que piloteaba Ramón Pedernera y el foguista Francisco Gálvez, arrolló en Bella Vista a Miguel Campan, quien resultó con graves contusiones en el rostro y otras partes del cuerpo.

—Bajo la presidencia de la señorita María Luisa Vión, quedó constituída ayer la mesa directiva de la congregación Hijas de María del colegio de las Hermanas Capuchinas.

—En el "Smart Palace" se realizó ayer una espléndida función cinematográfica pro templo de Nuestra Señora de la Merced, que se construye en el barrio Roque Sáenz Peña, habiendo asistido selecta y numerosa concurrencia.

—"El Círculo" prepara para el lunes 21 del mes en curso un gran concierto, que estará a cargo de la señora Brígida Frías de Fithé, distinguida soprano lírica, con el concurso del notable violinista señor Pedro Vidal.

El fallecimiento del presbítero Sánchez. — Grandes manifestaciones de condolencia. — Los cocheros y la intendencia. — Probable huelga. — Diputados radicales. — Aniversario de Francisco José. — El jefe político.

ROSARIO, agosto 18. — La totalidad de las comisiones de caridad y otras asociaciones de ésta ciudad dirigiéronse al intendente municipal, solicitando la autorización para inhumar los restos del presbítero doctor José María Sánchez, fallecido ayer, en el interior de la iglesia de San José, que él fundó. La petición fué acordada en un extenso decreto, fundándose en los merecimientos y virtudes del extinto. Inmediatamente que fué conocido el deceso concurrió al sanatorio Vaquié cuanto de espectante cuenta nuestra sociedad, designándose comisiones que atendieran los servicios que demandó el doloroso suceso, y trasladóse el cadáver a la iglesia de San Cayetano, donde fué velado. Inmenso gentío desfiló por delante del féretro. Esta mañana, a las 9, dióse sepultura, previa la imponente ceremonia religiosa, a la que asistió enorme concurrencia. El clero recibe a cada instante demostraciones del intenso pesar que produjo el deceso del padre Sánchez.

—Falleció doña Delfina Mata de Fernández a avanzada edad. Tenía esta dama extensas vinculaciones en nuestra sociedad, en cuyo seno causó honda emoción la noticia de su muerte. Formó parte de las sociedades de beneficencia, con actuación descollante y será conducida a la última morada hoy a la tarde.

—Nuevamente amenaza con declararse en huelga el gremio de cocheros. Piden la abolición del impuesto de piso que la municipalidad había resuelto rebajar únicamente. Con seguridad se declarará el paro, pues la comuna parece no estar dispuesta a quedarse sin los sesenta mil pesos que produce el indicado renglón.

Encuéntranse en ésta los diputados doctores Leopoldo y Carlos Melo. Informásenos que regresarán mañana. Espérase esta noche al jefe político, señor Noriega, que desde hace dos días hállase en ésa.

—Reina temperatura primaveral.

—Un grupo como de doscientas personas recorren las calles en este instante, celebrando el aniversario del emperador de Austria. Lo componen turcos, alemanes y austriacos.

ENTRE RIOS

La cooperativa de Centenario — Fomento del árbol

PARANA, agosto 18. — Debido a la enfermedad del ministro de Hacienda, ingeniero Jaureguiberry, se ha postergado para el domingo 20 del corriente el viaje a la colonia Centenario, que anunciamos.

Ese día se dará la conferencia sobre la fundación de una cooperativa de producción y venta que funcionará en esa ciudad de acuerdo con las bases generales que publicamos en números anteriores.

—A 25.370 ascendían ayer los árboles de paraíso mandados entregar por intermedio de la sección de agricultura de los viveros del asilo Centenario. Agréguese a éstos los donados directamente por el director del asilo señor Schepene a los colonos y vecinos y los que por intermedio de la sociedad rural de Paraná se han distribuído y se tendrá la cifra redonda de 35.000 árboles que a la fecha se han plantado en todos los departamentos de la provincia.

Aun quedan como 70.000 más para repartir y los interesados deben apresurarse a solicitarlos a la sección de agricultura adjuntando cinco centavos por cada planta para el embalaje y extracción, debiendo agregar el importe del flete. Este dato puede averiguarse en las estaciones de destino, teniendo en cuenta que en cada mil kilos entran cerca de trescientas plantas más o menos.

El transporte ferroviario ya se ha regularizado, habiendo recibido órdenes expresas de la gerencia el jefe de tráfico local señor Anthony, quien lo ha organizado en forma eficiente y correcta.

Para evitar aglomeraciones deben preferirse los transportes por carro donde sea posible, pues el cúmulo de pedidos hace que los vagones no den abasto por la premura exigida por la época avanzada.

CORDOBA

Conferencia. — Ampliación de la partida de eventuales. — Mejoramiento del cuerpo de bomberos.

CORDOA, agosto 18. — El domingo próximo disertará en el local de la biblioteca de Córdoba el doctor Arturo Orgaz. El tema elegido es "La obra cultural de Rivadavia".

—El ejecutivo elevó un mensaje a las cámaras solicitando la ampliación de 100.000 pesos en la partida de eventuales. En el presupuesto faltan partidas para alquileres de casas, forrajes y movilidad del personal de policía en los departamentos, todo lo cual ha sido atendido con eventuales, por lo que casi se ha agotado ya la partida establecida en el presupuesto.

—De acuerdo con la invitación que se hiciera oportunamente, reuniéronse en el salón de la jefatura de policía los gerentes de Bancos, de ferrocarriles, de compañías de seguros, de electricidad y socios o propietarios de casi la totalidad de las casas mayoristas de comercio, con objeto de cambiar ideas sobre la mejor forma de allegar recursos para la provisión de materiales que faltan al cuerpo de bomberos. Después de un breve cambio de ideas, dispúsose que los gerentes de Bancos que se encontraban presentes eligieran una comisión, la que correría con las suscripciones a levantarse para la compra de los materiales y la entrega de los mismos al cuerpo de bomberos. Dado el número y la calidad de los concurrentes a esta reunión, no es aventurado pronosticar que sus trabajos serán coronados por el mayor éxito.

TUCUMAN

Concejo deliberante. — Proyectos del señor Soria. — El Banco de Préstamos.

TUCUMAN, agosto 18. — Sesionó el concejo deliberante, aprobando los proyectos del concejal Soria, sobre abaratamiento del pan, reglamentación de tambos y tuberculinización de vacas. El mismo concejal presentó tres proyectos tendientes a solucionar la situación económica del Banco Municipal de Préstamos y otro, en colaboración de su colega Angel Mendicute, destinando 10.000 pesos a esa institución, para que devuelva los préstamos prendarios de uno a cinco pesos, sin interés, durante seis meses.

—El homenaje a San Martín resultó brillante.

SAN LUIS

Homenaje a San Martín — La toma de Gorizia — Política.

SAN LUIS, agosto 18 — Ayer han desfilado las escuelas nacionales y provinciales ante la estatua de San Martín, arrojando flores.

—Los residentes italianos han celebrado la toma de Gorizia, bajo la dirección del agente consular señor Juan Pinto.

Reinó mucho entusiasmo y se ha dirigido una felicitación telegráfica al general Cadorna.

—Empieza a moverse la cuestión política y se espera mucho de la acción radical en bien de la provincia.

PAMPA

Donación de una placa

GENERAL PICO, agosto 18 — La colectividad italiana residente en ésta, ha dispuesto la donación de una placa conmemorativa de bronce en homenaje del primer centenario de la independencia argentina que será colocada en uno de los frentes del pedestal del monumento al doctor Adolfo Alsina inaugurado en ocasión de las fiestas julias últimas.

Ella simboliza el trabajo y la agricultura que saludan al sol de la libertad.

El acto de la colectividad italiana al determinar tal donación, no puede ser un testimonio más franco para la generosa tierra argentina, para sus hijos y especialmente para el pueblo de Pico.

Necesidades urgentes

PAMPA, agosto 18 — Sigue aquí cada vez más haciéndose sentir la gran necesidad de un médico, farmacia, registro civil, juzgado de paz y de una municipalidad electiva, pues el pueblo cuenta con unos mil habitantes o más en su circunferencia de 8.000 hectáreas. Se solicitó a la respectiva gobernación la creación de dicha municipalidad que velaría por los intereses del pueblo, contestando que no había lugar a dicha solicitud.

En cuanto a los pasos a nivel, sería muy conveniente y de justicia que el ministerio de obras públicas hiciera cumplir a la empresa del F. C. P., lo que se refiere en una nota del mencionado ministerio con fecha 9|1|1914, número 3, que declara que: "La empresa del F. C. de Buenos Aires al Pacífico, no puede oponerse a que sus vías sean cruzadas por las referidas calles que los vecinos de Rolón (Pampa Central) solicitaron.

No obstante lo antedicho la comisión de fomento (oficial) solicitó nuevamente dicho asunto con fecha 29|9|15, que al no recibir contestación se le confirmó el 23 del mismo y telegrafiósele el 15|10 del mismo año y, sin embargo hasta la fecha no contestó.

Refiriéndome al mencionado F. C. P. Existe una carta de la gerencia con fecha 9|10|1914, donde dice que: "La dirección general de ferrocarriles se limita a declarar que no podemos oponernos a que las vías sean cruzadas por calles, pero ello no quiere decir que todos los gastos que demanda la construcción y conservación de los referidos pasos a nivel, sean a cargo de la empresa, ni ésta está obligada a proceder a su apertura sino cuando los interesados paguen lo que les corresponda.

En vista de esta carta del F. C. P., la comisión de fomento, se dirigió al señor administrador de dicho ferrocarril, solicitándole que indicara el importe o cantidad a pagar y que no contestó.

CHACO

Conferencias. — Comité Radical. — Otras noticias

ESTACION QUITILIPI, agosto 18.— El educador Cristóbal Mariani Moyano terminó la serie de conferencias patrióticas que desarrolló en homenaje al centenario de la independencia y en representación de la Liga Nacional de Educación. El domingo último leyó su trabajo titulado: Los ciudadanos del porvenir, con diez mandamientos para las escuelas argentinas, que ha elevado a la consideración del Presidente de la Liga Nacional de Educación.

"Un núcleo de ciudadanos afiliados al partido Radical, que desde mucho tiempo deseaban formar un centro, se han constituído en comisión para fundar en ésta un comité radical.

"Convendría que el ministro de Agricultura trasladara a esta localidad o a la Reducción Napalpí la estación Experimental de Cultivos Agrícolas que está ubicada en la Colonia Benítez por ser mucho más importante la Colonia Presidente Urburu y por la conveniencia de educar a las tribus indígenas en los diferentes cultivos.

El vecindario vería con agrado que los trenes semanales que corren entre Resistencia y Presidente de la Plaza llegaran a ésta, por la enorme población con que se cuenta y por la importancia industrial y comercial del lugar.

HORTICULTURA

Cultivo de la hortaliza, legumbres y demás vegetales

La necesidad sentida por nuestro agricultor, de conocer la mejor forma de cultivar la hortaliza, nos ha determinado a publicar las siguientes indicaciones:

En la variedad de legumbres hay diferentes formas de cultivarlas. Algunas de ellas se siembran por medio de almácigos efectuando después el trasplante; y de otras la semilla se siembra de hecho en el lugar en que han de desarrollarse.

Las principales legumbres que se siembran por medio de almácigos son: repollo, lechuga, coles, coliflor, brocoli, berenjena, pimientos, cebolla, tomate y escarola; esto no puede hacerse con el rábano, nabo, zanahoria, remolacha, etc., por razón de ser muy delicados y no resistentes al trasplante, especialmente en climas como el nuestro, por lo cual debe adoptarse el sistema de la colocación de almácigos en el terreno preparado.

Para formar los almácigos, debe picarse el terreno a una profundidad de 20 centímetros, quitándole a la tierra toda piedra que contenga; luego se la mezcla con iguales partes de estiércol seco pulverizado y se apreta en el agujero formando cama a la semilla, que será después cubierta con una capa de tierra, mezclada con estiércol, como de un centímetro de espesor.

La forma de los almácigos debe ser cuadrilonga y sus dimensiones apropiadas a la importancia de la hortaliza.

Han de sembrarse del 15 de julio hasta mediados de agosto en nuestra provincia, donde el trasplante se hará a los 15, 20 ó 30 días, según la fecundidad de la tierra y el aspecto del almácigo.

La hora mejor para hacer el trasplante es de la tres de la tarde en adelante; y el repollo y la lechuga si hace mucha calor deben ser cubiertas dos días después para evitar que se marchite con el sol. Por lo general el trasplante se efectúa en el mes de agosto, cuando ya no puede existir este peligro.

Para todas las legumbres pertenecientes a la especie de raíces, tubérculos y cucurbitáceas, como el rábano, el nabo, la zanahoria y la remolacha, el terreno se picará hasta 30 centímetros, preparándose del mismo modo. Estas plantas serán sembradas, grano por grano en filas y a una distancia conveniente, no teniendo más profundidad de 2 centímetros el hoyito en que se coloca la semilla. Para cubrir los tablones llenos de hoyitos, basta pasar suavemente una regla por encima, quedando a la vez el terreno sembrado muy parejo.

Los rábanos redondos pequeños pueden regarse, esparciendo la semilla no muy tupida en terreno preparado y por encima se le echará tierra fina espolvereada.

Daremos a conocer el cultivo especial de algunas otras legumbres y yerbas muy usadas entre nosotros, como ser: Acelga (Beta cycle), puede formarse semilleros o regarlas no mucho en terrenos preparados. Las mejores siembras son de setiembre a marzo. Las hay de dos especies, blanca y morada. En algunas partes en lugar de la semilla, siembran cogollos o hijos muy tiernos que dan también buenos resultados.

La cebolla, el puerro y el ajo, tienen casi el mismo cultivo. Se hacen los almácigos y de 20 a 30 días se trasplantan en el terreno convenientemente preparado. Las semillas de las islas Canarias son preferidas por la buena calidad de las cebollas, muy grandes y dulces, haciéndose al año dos siembras.

La arveja se cultiva todo el año en mantas, tablones o surcos, poniéndole cañas para que se levanten las guías.

El tomate, la berenjena y los pimientos, son arbustos que al trasplantarlos se colocarán a 50 ó 75 centímetros de distancia para dar lugar al desarrollo y obtener mejor cosecha.

Estas tres plantas asistiéndolas bien en el cultivo, dan cosecha continua.

Las papas, el ñame, la batata y el chayote, llamado vulgarmente güisquil, pertenecen también a las plantas raíces, tubérculos y cucurbitáceas. El cultivo de las papas, requiere un especial esmero. La siembra se efectúa de acuerdo con la extensión del cultivo, colocando la papa entera o dividida, siendo el tiempo más apropiado para la operación los meses de septiembre y octubre.

Las especies más precoces son las de siete a nueve semanas. Estas plantas se propagan generalmente en todos los climas y terrenos, con excepción del arcilloso.

Las yerbas aromáticas, como: endivia, perejil, apio, yerbabuena, cilantro, orégano, mejorana, tomillo, romero, salvia y mostaza pueden sembrarse regando la semilla muy rala en el terreno bien picado, afinada la tierra y abonada, lo mismo en cajones y en macetas. Como todas las plantas de hortaliza deben regarse de mañana y de tarde.

La sandía y el melón se siembran de cuatro a cinco semillas por mata en los meses de octubre y noviembre, debiendo colocar las matas a una distancia que les permita extender lo suficiente las guías.

Después de brotar se deja lo máximo 3 plantas en cada mata. El terreno que ocupen debe mantenerse bien desyerbado y limpio, porque al menor contacto se requeman las hojas y se marchitan los botones.

KALISAY

APERITIVO

LOS MÉDICOS LO RECOMIENDAN

INSUPERABLE VINO QUINADO

SANO

AGRADABLE

Y TÓNICO

Escuela de Agricultura de "Las Delicias"

El director de la escuela de agricultura de Las Delicias (Entre Ríos), ha elevado al ministerio de Agricultura un extenso informe dando cuenta de los trabajos llevados a cabo en ese establecimiento en el transcurso del mes de julio próximo pasado. Se refiere, en primer término, a la sección ganadería y dice que de las 7 vacas que posee la escuela, se han obtenido 2.050 litros de leche en el mes, lo que equivale a un rendimiento mayor de 9 litros diarios por vaca, permitiéndose por lo tanto deducir que la selección llevada a cabo de esta clase de ganado es excelente. Con esta leche se han fabricado diversos tipos de queso, como ser: Gorgonzola, Chedar, Camembert, Caccio, Cavallo, con un peso de 110 kilos, y manteca 32 kilos, a más de haberse llenado las necesidades del consumo.

En la sección chacra y durante el citado mes, se han roturado 30 hectáreas, las que fueron sembradas con lino, cebada y avena para verdeo. Se preparó también dos cuadros de 800 metros cuadrados cada uno para la siembra de trigo y lino Campeones, semilla proveniente del reciente concurso organizado y llevado a cabo por la dirección general de enseñanza e investigaciones agrícolas, cuyo éxito y resultado lo dimos a conocer en su oportunidad en estas mismas columnas.

Las siembras de cebada realizadas en marzo y abril, proporcionan actualmente abundante forraje para el ganado de esta escuela, habiéndose consumido durante el mes 5.350 kilos de pasto verde.

En la huerta, dada la estación presente, merece mencionarse las siembras de legumbres llevadas a cabo sobre cuadriente, entre los que se encuentran los tomates, pimientos, berenjenas, apios, nabo, etc.

Entre las siembras hortícolas al aire libre, se llevaron a cabo dichas siembras en una superficie mayor de 700 metros cuadrados, entre las que se mencionan: salsifí, coliflores, lechugas, repollos, remolachas, remolacha, espinaca, etc.

En jardinicultura, realizaron los alumnos importantes trabajos, habiéndose obtenido plantas de begonia, miosotis, violetas, altheas, etc.

En lo referente a experiencias, que se llevan a cabo en esta escuela, han quedado sembradas a la fecha todas las variedades de trigo, lino y maíz, a los efectos de estudiar la mejor época de siembra, cantidad de semilla a emplear por hectárea y la selección metódica con las variedades cuyos ensayos comparativos y mejores resultados haga necesario llevar a cabo dicha operación.

En la sección arboricultura se realizaron plantaciones de paraísos. Se repicaron 2.000 plantitas de eucaliptus, trasplantándose a sitio definitivo tipas, plátanos y ligustrum. Se hicieron viveros de estacas de higuera, membrillo, plátano y ligustrum.

CENTRO CATOLICO DE ESTUDIANTES

LA ASAMBLEA DE HOY

A las 9 p. m. en su local de la calle Junín, se realizará la asamblea general del Centro Católico de Estudiantes, a fin de elegir la nueva comisión directiva. De acuerdo con la última reforma del estatuto se votará una lista de once miembros, distribuyéndose los cargos entre los socios electos. Las listas de candidatos que se votarán esta noche son éstas:

Blanca: Aulio del Oro, Maini, Luis A. Roca, Víctor E. Tau, Aldo Scotto, César Cardini, Adolfo Mujica, Arturo L. Salas Moyano, César E. Pico, José Alberto Masi, Ricardo A. Cobos, José A. de Orta.

Verde: Arturo Barcia López, Manuel S. Copello, Néstor S. Sein, Arturo F. González, Fernando Solá Torino, Alfredo B. Thonison, Eduardo J. Saubidet, Rubén F. Marer, Daniel C. Liporace, Florencio J. Muns, Domingo Colombo hijo.

Roja: Pedro Tilli, Heriberto Ponce y Silva, Jorge M. Anuchástegui, Miguel M. Estéves, Pedro Pintó, Luis E. Cordeiro Echenique, Pedro A. Lartigau, Juan Agustín Masse, Victorino Bayala, Jorge L. Villarruel, L. C. Capone.

Verificado el acto electoral, será servido un lunch, habiendo sido designados para hacer uso de la palabra los señores Rafael P. Sosa y Eliseo Barreda Mercau.

Instrucción Pública

MUSEO ESCOLAR SARMIENTO

Higiene escolar

Mañana a las 5 p. m. tendrá lugar la octava conferencia del curso de Higiene Escolar, que dará el doctor Alberto Zwanck, sobre el tema: "El blanco, la escritura y las actitudes viciosas del escolar".

La conferencia se realizará en el local del Museo Escolar Sarmiento, Charcas 1081.

CRONICA SOCIAL

La Liga de damas católicas que preside la señora Teodelina Alvear de Lezica, celebró esta mañana la fiesta de su patrona, Santa Elena, en la capilla del colegio del Sagrado Corazón, Callao y Juncal.

La señora de Lezica, indispuesta desde hace varios días, no pudo hacer acto de presencia en la solemnidad, a la cual asistieron numerosas afiliadas a la liga.

Durante la misa, la parte musical estuvo a cargo de la señora Dalmiro Cantilo de Gallardo y de las señoritas de Cantilo y de Pontaut, que formaron un coro ajustado a las prescripciones del canto litúrgico.

El P. Masferrer hizo el panegírico de Santa Elena, presentándola como modelo de las damas católicas, en términos muy oportunos y elocuentes.

Estuvieron, entre otras, las señoras: Mercedes Castellanos de Anchorena, Ana Elía de Ortiz Basualdo, Angélica Rosa Ocampo de Elía, María Unzué de Alvear, Teodelina Lezica Alvear de Uriburu, Carmen García de Benítez, Dalmira Cantilo de Gallardo, María Rosa Lezica Alvear de Pirovano, Emilia Goyena, Carmen Gallo de Lacroze, Elvira de la Riestra, de Láinez, Mercedes Bullrich de Casares, Adela Arning de Ayerza, Labina García de Merlo, Lola Avellaneda de Viale, Elmina Lacroze de Olmos, Flora S. de Figueroa, Ernestina Giménez de Pasman, María V. de Bravo, Carmen Castro Videla de Ramírez, María Luisa Palacios de Cáceres, Sara Estévez de Haase, Astermia Alsina de Estévez, Carmen Ugarte de Merlo, María Salomé Freyre de Triondo, señoritas de Cáceres, Cantilo, Pontaut, Lacroze, Gallo, Gras Goyena, Jameson, etc.

⊙⊙⊙

Durante todo el día de hoy el señor Alfredo Catelín y señora Carmen Villatte Cano de Catelín han recibido numerosos mensajes y expresivas demostraciones de congratulación de sus amistades, con motivo de las bodas de plata de su casamiento.

Esta mañana hicieron celebrar una misa en acción de gracias, en el templo de San Miguel, con asistencia de toda la familia.

Esta tarde recibirán en su casa de la calle Arenales a todas las personas que deseen saludarlos.

⊙⊙⊙

Se anuncia para el próximo domingo un té en el Plaza Hotel, a beneficio de la obra del colegio gratuito que las Hijas de María construyen en Barracas.

Será desde luego una interesantísima reunión social, como corresponde al prestigio de la institución organizadora y al noble fin que ella se propone.

La fiesta se repetirá el subsiguiente domingo 27 de agosto en el mismo local.

La entrada con opción al té ha sido fijada en tres pesos.

Las invitaciones han comenzado a circular subscriptas por las señoras: Teodelina Lezica de Uriburu, Clara Cobo de Anchorena, Mercedes Elortondo de Alvear, Elisa Alvear de Bosch, María Luisa Gorostiaga de Lynch, Esther Esnaty de Pearson, Adelia Harilaos de Olmos, Josefina Achával de Cantilo, Sara Pearson de Aberg Cobo, Elvira Santamarina de Lezica Alvear, Otilia Alcorta de Rodríguez, Felisa Ortiz Basualdo de Alvear, Catalina Pirovano de Pirovano, Blanca Campos Urquiza de Amadeo Artayeta, Ana Teresa Ortiz Basualdo de Olazábal, Lola Acosta de Santamarina, María Rosa Lezica Alvear de Pirovano, Dalmira Cantilo de Gallardo, María Girado de Pereda, Angélica Rosa Elía de Riglos y Mercedes Pirovano de Rodríguez.

⊙⊙⊙

La conferencia vicentina de la parroquia de San Miguel hará oficiar el domingo próximo, a las 11 a. m., una misa en el templo mencionado.

La señorita Julia Salas Molina hará oír trozos de canto, acompañada con orquesta, estando el sermón a cargo de monseñor Miguel de Andrea. Se hará una colecta a beneficio de los pobres que sostiene la conferencia.

⊙⊙⊙

De acuerdo con la costumbre establecida, se celebró esta mañana en la iglesia del Salvador un solemne tedéum en acción de gracias por el cumpleaños del emperador Francisco José I.

La ceremonia fué oficiada por el nuncio de Su Santidad, monseñor Vassallo, con asistencia del encargado de negocios de Austria-Hungría y de lo más caracterizado de la colectividad.

El ministerio de relaciones exteriores se hizo representar en el acto, asistiendo también algunos diplomáticos vinculados a los imperios centrales.

Terminada la ceremonia religiosa, el encargado de negocios señor Gilberto Proskowetz de Proskow y Mastorff recibió en los salones de la legación el saludo de los connacionales.

⊙⊙⊙

El Odeón tendrá el martes próximo uno de sus llenos más completos y lucidos, con motivo de la función extraordinaria a beneficio de los asilos maternales de la sociedad Damas de Caridad.

El drama "Locura de amor" será puesto en escena esa noche por la compañía Guerrero-Díaz de Mendoza.

La comisión que preside la señora Carolina Estrada de Martínez se reune diariamente en el asilo Constanza Ramos Mejía de Bunge, de la calle Paraguay, de 2 a 6 de la tarde, para atender el pedido de localidades, las que también pueden ser solicitadas por teléfono, al 1549 Juncal. Las personas que deseen tertulias altas y asientos de paraíso podrán pedirlas allí; el precio de las primeras es de cinco pesos y dos las otras.

La fiesta promete alcanzar gran éxito.

⊙⊙⊙

Mañana por la tarde se realizará la fiesta que el señor Guillermo White y señora Elena Frías de White darán en obsequio de las amigas de su hija María Elena.

El prestigioso hogar congregará con tal motivo a un grupo escogido de nuestro mejor mundo, en su hospitalaria mansión de la calle Libertad.

Se agregará esta reunión a la serie de las más brillantes de la actual temporada, tan fecunda en iniciativas de esta índole.

Elogio anticipado, por cierto muy elocuente, del interés y lucimiento de la fiesta, constituye por sí solo el núcleo juvenil de niñas invitadas, entre las que figuran las siguientes:

Magdalena Castro, Juana y Valentina Sáenz Valiente, Elena y Victoria Aguirre Lynch, Angélica, Francisca y Rosa Ocampo, Angélica, María Teresa y María Elena Centeno, Amalia y Georgina Bilbao, Sara, María Eloísa y Margarita Frías, Mercedes Lynch Gorostiaga, Matilde y Angélica Halbach, María Inés Alzaga Unzué, María Elena y María Esther Alzaga Solá, Angélica y Carola Urquiza, Emilia y María Susana Arning, Julieta y Esther Vivanco, Celina Domínguez Alzaga, Delia Madero, María Luisa Bullrich, Mercedes Alvear, María Elena Viflamguen, Elisa Peña, Josefina Madariaga, Mercedes Urquiza, María Sara Bueno, Rosa y Ercilia Murga Lynch, Dolores y Mercedes Isabel Elortondo, Lucía de Bruyn, Elena Uriburu, Susana Hombarg, Clotilde Fernández Moujín, Carmen Carballido, Mercedes y Josefina Gurables Carmen Christophersen, Elsa, Teodelina y María Teresa Bosch Alvear, Angélica Gómez Molina, Carmen y María Josefa Madariaga, Delia, María Lenoir y Silvia Bosch Gramajo, Margarita Pirovano, Orosia Ayerza, Carmen y Sara Navarro Viola, Esther y Susana Nocetti Seeber, Adela y Elena Gramajo, María Elena Pontaut, Mercedes y Dolores Anchorena, Matilde Basualdo Anchorena, Enriqueta del Solar Dorrego, Elina Cullen Crisol, Adela Ayerza, Susana Blaquier, Jovita y Rosa García Mansilla, Sofía y María Laura Ayarragaray, Clara Becú, Adela Lynch, etc.

⊙⊙⊙

El señor Raúl Novaro y señora Elisa Méndez de Novaro darán una fiesta infantil pasado mañana, con motivo del cumpleaños de su hija Elisa Elena.

⊙⊙⊙

Es esperado mañana de Europa el señor Juan Villatte Cano.

⊙⊙⊙

Hoy será consagrado en casa de la novia el enlace de la señorita Elith Morgan con el conde Fernando de Marothe de Montigny.

Serán padrinos la señorita Luisa Morgan y el doctor Mario Belgrano

El casamiento civil se efectuó ayer, actuando como testigos, por parte de la novia, los señores Eduardo Morgan y Jerónimo Tormey, y, por el novio, los señores Néstor Belgrano y Alberto French.

—Mañana será bendecido el enlace de la señorita Nélida Mañay con el señor José H. Calderón.

Actuarán como padrinos la señora Rita Monteagudo de Mañay y el señor José Maine.

En el casamiento civil serán testigos el señor Roberto Uzal, por la novia, y el señor Luis E. Calderón por el novio.

—Será bendecido el 24 del corriente, a las 9.30 p. m., en el templo alemán el enlace de la señorita María Elena Schultz con el señor Federico Meyer.

Serán padrinos el señor Ernesto Schultz y señora Rosa Mellado.

En el matrimonio civil, que se efectuará el mismo día, actuarán como testigos, por la novia, los señores Andrés Mellado, Hugo von Bernard, Alberto Stirling y por el novio los señores Federico Brachd, Teodoro Wilzer y Juan Meyer.

—Se ha concertado el enlace de la señorita Clara Graciarena con el señor Juan Monclá.

—Para el 5 de octubre próximo se ha fijado el enlace de la señorita Ema Barón con el doctor David Barrios Guevara.

—Mañana se efectuará el casamiento de la señorita María Angélica Silva con el teniente Fernando Navarro.

—En los primeros días de noviembre será bendecido el enlace de la señorita Alicia Rumbado con el señor Guillermo Espeche Jiménez.

—Se llevará a cabo mañana la boda de la señorita Luisa M. Pourtalé con el señor Alberto Rovari, siendo padrinos la señora Magdalena P. de Pardeihau con el señor Arcadio C. Carafí.

En el acto civil serán testigos por parte de la novia los señores Francisco Pourtalé, Pascual Pourtalé, Beltrán Sansot y Pedro Domeq, y por la del novio los señores Alfredo T. Carafí, Armando Hidalgo Torres y J. M. Carro Campos.

—El señor Bernardo Graciarena ha solicitado la mano de la señorita Maruca Garat para su hijo Pedro.

⊙⊙⊙

El señor Miguel Cané y señora Emilia Bustillo de Cané ofrecerán el domingo próximo una reunión a la hora del té, en honor de las amigas de su hija Emilia.

⊙⊙⊙

Los amigos y compañeros de los señores Ricardo Olivera Rodríguez y Alejo Mendoza los obsequiarán con un banquete en la galería General Güemes, mañana sábado a las 8 p. m., con motivo del ascenso del primero y de la jubilación del segundo, ambos antiguos y meritorios empleados de la aduana de la capital.

⊙⊙⊙

Las Hijas de María de la Santa Unión renovarán su junta directiva en la asamblea que se celebrará el miércoles próximo en el colegio de la calle Esmeralda.

⊙⊙⊙

La ilustre dama española duquesa de Fernán-Núñez acaba de recibir un delicado obsequio de las damas de Bruselas, como prueba de gratitud por los caritativos trabajos que aquella benemérita señora realizara en favor de los infortunados huérfanos de aquel país.

Se recordará que la duquesa de Fernán-Núñez, como presidenta de la junta de damas que se constituyó para fomentar la suscripción abierta en favor de los huérfanos belgas, realizó una admirable labor, reuniendo algunos centenares de miles de pesetas para la generosa empresa.

A dicha suscripción unió un importante donativo más.

El obsequio de las damas de Bruselas a la duquesa consiste en un artístico y valioso encaje, de primorosa labor. Lleva en el centro el escudo ducal de Fernán-Núñez; más altas, la armas de España, y debajo, el león de Bélgica. En la orla van los escudos de todas las provincias del Reino, recordando los nombres de Bruselas, Lovaina, Lieja, Namur y otras ciudades que sufrieron los rigores de la guerra actual.

La duquesa de Fernán-Núñez ha agradecido profundamente el obsequio, que para ella no es solamente una prueba de gratitud. Bien sabido es que la noble dama lleva en sus venas sangre de la aristocracia belga; entre sus apellidos ilustres figuran los de Aremberg y Brabanzon, y entre sus títulos ostenta el de vizcondesa de Dave, que recuerda su hermoso castillo situado cerca de Namur, donde solía pasar todos los veranos.

Del delicado regalo ha sido portador el ministro español en Bruselas señor marqués de Villalobar.

⊙⊙⊙

En la capilla de las adoratrices, de la calle Paraguay, comenzará mañana, a las 4.30 de la tarde, la acostumbrada novena en honor del Purísimo Corazón de María.

Con tal motivo desfilarán por allí las numerosas familias conocidas que forman la feligresía de las adoratrices.

Por la mañana habrá misas rezadas a las 7.30, 9.30 y 11 a. m.

Por la tarde, a las 4.30, será la novena con sermón a cargo de conocidos oradores.

⊙⊙⊙

Es célebre en las cercanías de Constantinopla un santuario de la virgen que permanece todo el año cerrado, menos la semana de Pascua.

Durante los ocho días que dura la Pascua griega se celebra el milagro de los peces en dicho santuario, de Nuestra Señora de Balukli.

La leyenda es antigua; se remonta a la fecha de la toma de Constantinopla por los turcos. En este día nefasto, el cocinero de un convento griego situado en el antiguo Bizancio, cerca de la puerta Silivri Kapu, estaba ocupado en freir pescado. Cuando le dieron la noticia de que la ciudad había caído en poder de los infieles, el buen hermano exclamó escandalizado: "Más pronto creeré que vuelven a vivir los peces que aquí se están friendo". Apenas lo hubo dicho, cuando estos fritos ya de un lado saltaron de la sartén y a saltitos fueron a sumergirse en las aguas de la fuente que brotaba en la cripta de la capilla. Los peces que actualmente la pueblan son considerados por los buenos romeros como los descendientes de aquellos peces (baluk) legendarios.

La misma capilla tiene un origen milagroso. Según cuenta Nikophorus Callistos, León I (siglo X) mucho antes de ceñir la corona imperial, llegó un día a una fuente, cerca de las puertas de Bizancio, guiado por un pobre ciego. Este recobró la vista, al bañar los ojos en las aguas del manantial y León, atento a los mandatos de una voz misteriosa, exigió una capilla en este lugar sagrado.

A través de los siglos siguió siendo ésta el santuario preferido de los griegos. La Madre de Dios de Balukli es buena y misericordiosa; a ella consagran las madres sus hijitas recién nacidas, poniéndolas al cuello una medalla con su imagen. Al agua que brota de la fuente en la cripta, se le atribuyen propiedades extraordinarias. La capilla, un recuerdo de la remota época bizantina, permanece, como hemos dicho, cerrada todo el año, menos la semana de Pascua. Sólo se abre en casos excepcionales, cuando un enfermo grave viene a buscar mejora para sus males o pide que le lleven la imagen de la Madre de Dios a su lecho de dolor.

Durante la semana de Pascua la cripta está siempre llena de romeros que además de beber el agua milagrosa, llenan con ella algunas botellas y mojan un poco de algodón en el aceite de las lámparas que arden ante la imagen santa. Ambas cosas les preservaron durante el año de enfermedades y desgracias a ellos y sus hijos, ya que con fe y confianza han implorado la protección de la Virgen de Balukli y ella es clemente y misericordiosa.

⊙⊙⊙

Se halla en vías de completo restablecimiento la señora Clotilde Holmberg de Cullen Ayerza.

—Sigue mejor la señora Leonor Tezanos Pinto de Uriburu.

—Continúa bien la señora Zelmira Paz de Gáinza.

—Se acentúa la mejoría del señor Adolfo Figueroa.

—Enferma la señora Luisa Dolan de Sartorni.

—Sigue enfermo el señor Ernesto de las Carreras.

—Enferma la señora Esther Marín de Beazley.

—Continúa mejorando el señor Luis Gowland.

—Mejor la señora Lucía Duhalde de Duchesnois.

—Continúa en cama la señora Anita Dolan de Mac Loughlin.

⊙⊙⊙

Han llegado:

—Del Paraguay, el señor Carlos Noetinger y familia.

—De Entre Ríos, el señor Rodolfo Sáenz Valiente.

—De Jujuy los señores Gabriel y Julio C. Carrillo.

—De Corrientes, el señor Teodoro Silva.

—De Entre Ríos, el señor Juan J. Atencio.

⊙⊙⊙

Han partido:

Para Río de Janeiro el doctor Alberto D. Saavedra.

—Para Beruti el señor Santiago Gowland.

—Para Rosario los señores Leopoldo Melo, Carlos Melo, Emilio Lamas y Tomás Arias.

—Para el mismo punto el señor Hermán del Campo y señora.

—Para Santa Fe el señor Gustavo Martínez Zuviría.

⊙⊙⊙

De Rosario:

La sociedad El Círculo anuncia para el lunes próximo un concierto que estará a cargo de la celebrada soprano lírica señora Brígida Frías de Fitte y del conocido concertista de violín señor Pedro Vidal, artista de positivos méritos.

El anuncio del concierto ha despertado mucho interés.

—El imperial y real cónsul de Austria-Hungría en Rosario, Georges Chevalier de Galatti, ha puesto en conocimiento de todos sus compatriotas en la provincia de Santa Fe y de sus amigos personales, que el viernes 18 de agosto, se celebrará a las 10.45 a. m. en la iglesia Matriz, una misa solemne en ocasión del 86 cumpleaños de Su Majestad I. y R. Apostólica Francisco José I, emperador de Austria y rey de Hungría.

Terminada la función religiosa, tendrá lugar una recepción en los salones del I. y R. consulado de Austria-Hungría, en el bulevar Oroño 519.

—A edad avanzada ha fallecido ayer doña Francisca N. de Bidoni, cuya muerte ha sido muy deplorada en el seno de sus relaciones.

—Constituye toda una halagadora promesa para nuestro mundo social, la kermesse de beneficencia a inaugurarse el domingo próximo en los altos del Banco de la Provincia.

Esta tarde, a las 4 p. m., se reunirán las señoras en los altos del Banco y tratarán de ultimar los preparativos.

—Es muy grave el estado de la señorita Estela Ereñú.

—Restablecidos los niñitos Larrechea Muñoz.

—Para Rosario de la Frontera, la señora Esther Luna de Carballido y la señorita María Ester Flores Luna.

—A Pergamino la señora Juan A. de Torres y la señorita Sarita Torres.

—De Buenos Aires el señor Lucio Lucero.

—Hoy, para San Nicolás, don Arturo Somoza y las señoritas Emma y Sara Somoza.

—De la capital federal el doctor Clodomiro Barlett.

—De Córdoba don Luis González.

—Del mismo punto don Guillermo Colombres.

—De Jesús María (Córdoba), doña Ana Guesalaga de Hine.

LA MODA

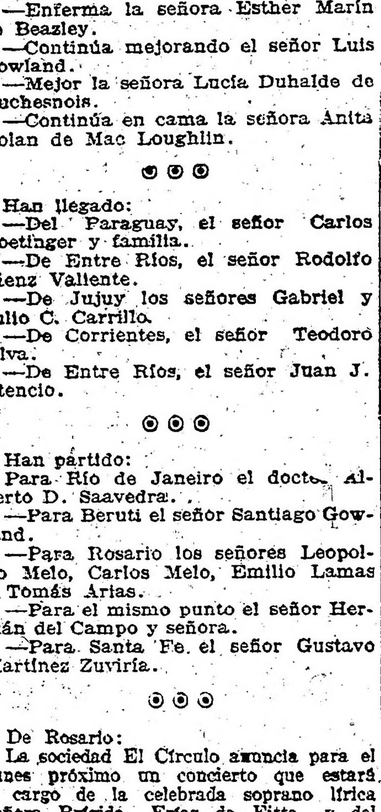

Traje de soirée

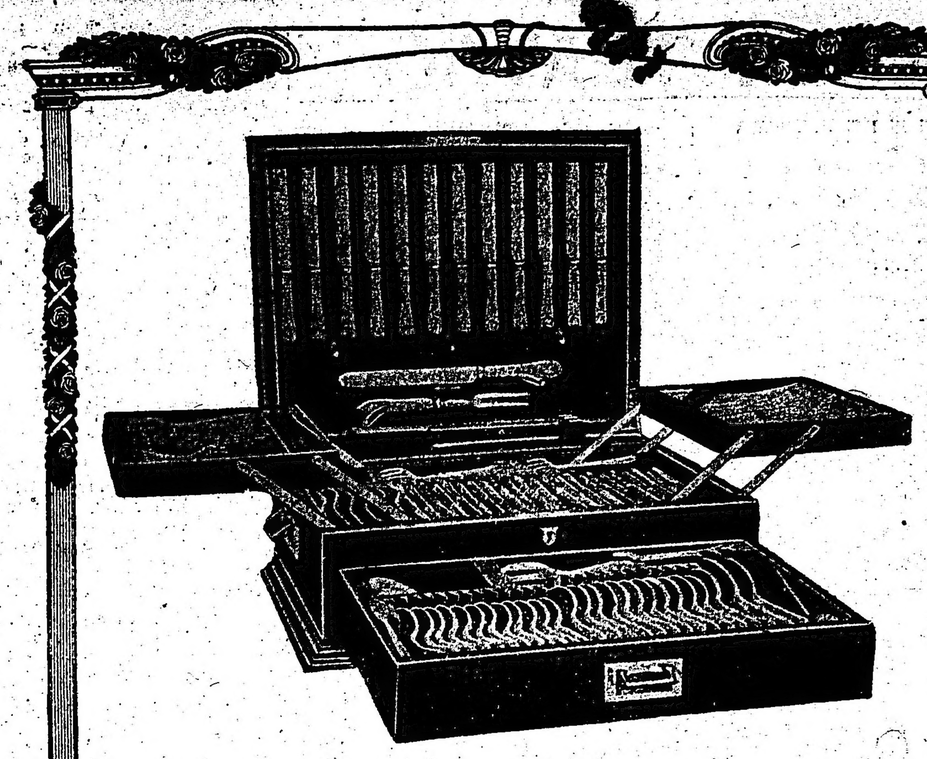

El mérito de un buen regalo

no consiste solamente en su utilidad práctica, sino en que su bondad esté asegurada por el **nombre de una casa que represente una garantía de CALIDAD.**

Mappin & Webb

constituye la de mayor prestigio, porque en sus lujosos salones únicamente se encuentran objetos que por su **presentación, novedad, calidad y precios razonables,** son dignos de sobresalir entre los obsequios de mayor precio.

Mappin & Webb

CASA INGLESA

28, Florida, 36 **Buenos Aires**

UNIVERSITARIAS

CENTRO ESTUDIANTES DE CIENCIAS ECONOMICAS

En la última sesión celebrada por la C. D. de este centro, se resolvieron entre otros los siguientes asuntos:

Gestionar del decanato que cuando no concurran a dictar sus cátedras los señores profesores, se compute igualmente la asistencia a clase de los alumnos.

—En atención a una invitación del Tiro Federal Argentino, el centro tomará parte en el campeonato universitario que se celebrará el 4 de octubre próximo, en el stand de Palermo.

—Se solicitará del decanato se autorice al bibliotecario para el préstamo de libros a domicilio por un plazo prudencial a los estudiantes de la facultad.

—Resolvióse invitar a los estudiantes de la Facultad para depositar en un buzón ad hoc las revistas ilustradas y periódicos que hubieren sido leídos para remitirlos gratuita y periódicamente a los directores de los hospitales y casas de corrección de la república para ser distribuídos entre los recluídos.

—A fin de reducir en lo posible las erogaciones de los estudiantes de la facultad, para la compra de apuntes editados por el centro, se resolvió encargar al administrador del mismo, presente en la próxima sesión, un presupuesto de gastos para la adquisición de las maquinarias necesarias tendientes a permitir que el centro pueda con ellas imprimir directamente los apuntes con las consiguientes ventajas para sus asociados.

CENTRO ESTUDIANTES DE DERECHO

Se hace saber a los señores estudiantes que el Tiro Federal Argentino tiene reservado un blanco, los días jueves y viernes, para seleccionar el equipo que representará la Facultad de derecho en el torneo del 4 de octubre próximo.

CURSO DE PRIMEROS AUXILIOS Y CIRUGIA MENOR

El doctor Leopoldo Bard continuará el sábado próximo, a las 6 p. m., su curso de primeros auxilios y cirugía menor, en el local de la Asistencia Pública, continuando su disertación, iniciada en la conferencia anterior sobre el tema: "Heridas en la guerra actual".

CIRCULOS DE OBREROS

INFORMACIONES DIVERSAS

San Cristóbal. — Esta noche se reune la comisión directiva de este centro obrero, para resolver la forma de realizar actos de propaganda social.

En el próximo mes se darán conferencias populares sobre temas de actualidad.

Balvanera. — En el local Pozos 347, celebrará sesión, hoy a las 8.30 p. m., la comisión directiva del círculo. Entre varios asuntos de importancia, figura en la orden del día, una demostración popular a realizarse a mediados de septiembre.

N. S. de Bs. Aires. — Este centro, tendrá esta noche una reunión en el local social, Espinosa 1022, para preparar diversos actos públicos que la institución piensa realizar el da 3 del próximo mes.

San Carlos. — En su local, San Carlos 4150, la comisión de propaganda adoptará hoy a las 8.30 p. m., diversas resoluciones respecto de las conferencias que se darán el 10 del mes próximo, sobre temas de actualidad social, dentro del radio de la parroquia.

Temperley. — La comisión de propaganda de este centro, asesorada por el Pbro. doctor Chimentom, prepara de acuerdo con las autoridades del círculo, una demostración, que constituya una verdadera propaganda de ideales que sostienen los círculos de obreros, y sea al mismo tiempo una exhibición de los elementos con que cuenta la institución.

Ensenada. — El próximo domingo se llevará a cabo una reunión popular, en que diversos oradores hablarán sobre asuntos de interés general. Concurrirán al acto importantes delegaciones de algunos centros de esta capital.

INFORMACIÓN GENERAL

ASOCIACIÓN C. GUIDO Y SPANO

El 11 de septiembre, a las 9 p. m., esta asociación llevará a cabo en el Splendid Theatre un festival con motivo de la coronación del vate Carlos Guido y Spano y la fundación de una biblioteca que llevará su nombre.

Una comisión de damas adhiriéndose a la simpática y patriótica iniciativa de esta asociación, ha resuelto patrocinar dicho festival, porque ello importa perpetuar el nombre de un ilustre varón que además de sus méritos personales entraña el espíritu de nuestra nacionalidad en su más amplio sentido, por su temple, por su dignidad y por su grandeza.

CLUB SINDICAL DE EMPLEADOS

Conferencia de la doctora Moreau

Mañana, a las 9 p. m. la doctora Moreau que tantos prestigios tiene adquiridos en nuestros círculos culturales, dará una conferencia en el salón de actos de este club, Sulpacha 272.

La conferenciante disertará acerca del "Alcoholismo" sirviéndose para mayor comprensión y amenidad, de proyecciones luminosas.

¡Señora! ¿Por qué paga Vd. más?

¡TOME Vd. NOTA DE NUESTROS PRECIOS!

Carbon de piedra para cocina.. $ 60 los 1000 kilos

Coke de gas..... 85 » » »

Antracita..... $ 85 los 1000 kilos

Leña Quebracho colorado, hachada.. » 32 » » »

PUESTO ADENTRO DE SU COCINA

¡PESO GARANTIDO!

¡¡ENTREGA INMEDIATA!!

ADMINISTRACIÓN: Pavon 66 - 70 Avellaneda

ROMA & Cía.

Teléfonos: U. Tel. 75, Bcas.; 95, Bcas.; 296, Bcas.; 319, Bcas.; 345, Mitre. Coop. 253, Avellaneda; 239, Bcas.

CASA FUNDADA EN 1880.—UNICOS CONCESIONARIOS DEL CARBON DE COKE DE LA Cía. PRIMITIVA DE GAS

ARTE Y TEATRO

EXPOSICIONES DE PINTURA

Arte y comercio

No pasa día sin que llegue a nuestra mesa de redacción algún catálogo de obras pictóricas en exhibición en el salón A o B... figurando aquellas como pertenecientes a afamados artistas extranjeros que, reunidos en grupo solidario para facilitar los medios transactivos, designan a un representante para que corra con todo lo referente a sus intereses en las grandes ciudades sudamericanas.

Varias veces hemos concurrido a exposiciones de tal modo anunciadas, y nos ha llamado la atención el ver en ellas telas o cartones ya conocidos desde tiempo atrás, los cuales, sin embargo, presentábase al certamen público como "cosas nuevas" después de haber permanecido ocultas durante meses y meses en la obscura soledad de depósitos y trastiendas.

Bien está que los señores dueños de salones habitualmente consagrados al arte hagan "su negocio" personal, tratando de vender como mejor puedan los lienzos con los cuales se han quedado por cualquier motivo, sea en calidad de saldos de cuentas de expositores poco afortunados, sea por haber adquirido esos cuadros mediante una lícita y oportuna especulación de momento; pero lo que resulta censurable, es que esos comerciantes abusen de la

escasa preparación del público en materia pictórica y su ignorancia de recursos que emplean los "marchands de tableaux" para desharcerse de una mercadería que ha llegado a ser embarazosa, aprovechando de subterfugios poco atinados y presentando dichas pinturas como formando parte de un lote fresco y recién llegado de los estudios europeos...

Al fin y al cabo, los pocos conocedores que en Buenos Aires frecuentan asiduamente las exposiciones, no dejarán de reconocer las telas "ya vistas" en ocasiones anteriores y que resultan "clavos" para su poseedor. El recurso es pobre en sí y no consigue ilusionar sino a unos cuantos incautos... que no compran cuadros. Pero quien quiera realizar algo así como una estadística del movimiento anual artístico en nuestra capital, sumando todas las "exposiciones del arte moderno" que se abren y cierran durante la temporada propicia a ese género de transacciones, deberá prudentemente investigar cuáles son, en realidad, las firmas acreedoras a una confianza justificada por la seriedad con que ofrecen producciones no conocidas aún en nuestro medio ambiente o expuestas en representación autorizada de artistas que no traen, antes que otra cosa, miras de atrevida especulación por imaginarse que nosotros llevamos todavía aderezos de plumas multicolores en la cabeza!

Es necesario distinguir, pues, entre las exhibiciones realmente "de arte" y las que, amparándose en los atractivos del vocablo y parodiando sus plausibles finalidades, no encubren otra cosa que meros propósitos comerciales que nada tienen que ver con las atribuciones de la crónica.

R. M.

ODEON

La enfermedad que aqueja a don Fernando Díaz de Mendoza y que obligó al cuadro que dirige a suspender las funciones en las que toma parte, es, por desgracia, de más monta de lo que en el primer instante pareció; el distinguido actor deberá, según se nos comunica, permanecer alejado de las tablas durante algunos días todavía.

Empero el ingrato acontecimiento no será óbice para que las representaciones tan exitosamente iniciadas continúen, pues malgrado la natural preocupación que él origina en el ánimo de doña María Guerrero, la eximia actriz, ha trazado un plan de funciones en las cuales, para su buena interpretación, no es indispensable la colaboración de su esposo.

En efecto, esta noche, la señora Guerrero estrenará con su compañía el drama de Carrión titulado "Clitemnestra" y en esta semana pondrá en escena dos de las tres jornadas de "Santa Teresa", de Marquina.

CONCIERTOS

Asociación Wagneriana—

Recordamos a nuestros lectores y a los aficionados de la buena música que mañana, sábado 19, tendrá lugar en los salones del Ateneo Nacional la audición de las sonatas de Beethoven a cargo de la eximia pianista señora María Carreras.

No insistiremos mayormente en la importancia y el interés que comporta la audición a que hacemos referencia, por cuanto ha de perdurar aún, intensa, la grata impresión de admiración que la mencionada artista originara en el transcurso de los tres conciertos que dió no ha mucho en el salón-teatro Cangallo.

Oportunamente, publicaremos el programa detallado de esa audición, que consta de tres de las más hermosas sonatas del genial clásico.

Sociedad Argentina de Música de Cámara—

La prestigiosa asociación cuyo nombre nos sirve de epígrafe, dará hoy una audición que ofrece a sus asociados y al público en general, audición organizada con el fin de honrar la memoria del malogrado compositor Max Reger.

El acto tendrá lugar a las 9.30 p. m. en el salón La Argentina; el programa está constituído exclusivamente por obras del mencionado compositor; ellas serán ejecutadas por el cuarteto de la sociedad, compuesto por los señores Fontova y Pesina (violines), Pambuzzi (viola), Vilaclara (violoncello), prestando, además, su gentil concurso, el notable pianista señor Constantino Gaito, la señora Fillebrocon y el señor P. Pachaly.

A continuación insertamos el interesante programa detallado:

1.º Sonata, op. 116, para piano y violoncello.

Allegro moderato, Presto, Largo, Allegro con grazia, por los señores Ramón Vilaclara y Constantino Gaito.

2.º (a) Waldeinsamkeit (Soledad en el bosque). (b) Wenn die Linde blüht (Cuando el tilo florece). (c) Kindes-Gebet (Plegaria de un niño).

"Lieder", por la señorita Beatriz Fillebrown y el señor Constantino Gaito.

3.º (a) Glückes genug (Demasiada felicidad). (b) Mein Schatzelein (Mi amada).

"Lieder", por los señores Paul Pachaly y Constantino Gaito.

4.º Cuarteto, op. 109, para violines, viola y violoncello.

Allegro moderato. Quasi presto, Larquettò. Allegro con grazia, por los señores León Fontova, Carlos Pessina, Edgardo Gambuzzi y Ramón Vilaclara.

Piano Pleyel, de la casa Obiglio e hijos, Bartolomé Mitre 1221.

El concierto empezará con extrema puntualidad, y no se permitirá la entrada a persona alguna en tanto se ejecuten obras enumeradas en este programa.

INFORMACIONES

Odeón—

En duodécima función de abono a moda la compañía Guerrero-Díaz de Mendoza pondrá esta noche en escena por primera vez la tragedia en tres actos, original de Ambrosio Carrión, que lleva por título "Clitemnestra", habiéndose hecho con tal objeto el siguiente reparto:

La tindárida Clitemnestrá, Sra. Guerrero; El atrida Agamemnón, rey de Micenas, Sr. Díaz de Mendoza M.; Ifigenia, Sta. Hermosa; Electra, Guevara; Crisotemis, Carbonell M.; El pequeño Orestes, Sta. Carbonell C.; La frigia Casandra, Moragas; Egisto, Sr. Valenti; Néstor, Carsí; Odiseo, Capilla; Aialx telamonio, Guerrero; Menelao, atrida, Dafauce; Diodemes, Vargas; Calcas el adivino, Juste; El heraldo Taltibio, Cirera; La vieja esclava Laodamix, Sra. Bueno; El centinela, Sr. Dafauce. Ancianos de Micenas, Sacerdotisas de Artemis, Esclavas de Clitemnestra, Siervos del Santuario y del Palacio. La hueste aquea. El pueblo de Micenas.

Apolo—

Esta noche sube a escena por trigésima primera vez "El movimiento continuo".

Comenzará la representación con "El reverso", un acto de Armando Discépolo, que desempeñarán La Sra. Quirora y Salvador Rosich.

—En ensayo la comedia en tres actos original del doctor Martínez Cuitiño, titulada "La humilde quimera".

Nuevo—

La compañía nacional de sainetes y revistas Pacheco-Payá inaugura hoy sus secciones vermouth con la opereta en un acto y tres cuadros de Treviño, Palet y Payá, titulada "El amor es cosa fácil", con el siguiente reparto:

Laura, Sta. Garrido; Pura, Sta. Sirio; Nervios, Sr. Muiño; Domingo, Daglio; Raúl, Nessi; Smith, Calcaño; Manuel, Simari; Palau, Sr. D'Amato; Tomeu, Ramírez; Luis, Vitola; Antonio, Otegui.

Por la noche habrán cuatro secciones con "El amor es cosa fácil", "La ribera", "El picadero", estrenado ayer con muy buen éxito y en cuarta sección estreno por la compañía del sainete en un acto y tres cuadros de Nemesio Trejo "Los vividores", en el que el popular Enrique Muiño hará el papel de Robustiano.

—El lunes 21 estreno de "El loco Pereyra", sainete de Vacarezza.

Nacional—

"El bautismo del nene", "Titta Ruffo en Chascomús". "Zapatero a los zapatos" y "La fonda de la estación" constituyen el programa de esta noche.

—El martes 22 estreno de "La ciudad triste y cabrera", revista de posibles (?) actualidades, en un acto y varios cuadros, en verso, original de Bayón Herrera, música de Carrilero.

Avenida—

La compañía Penella pone esta noche en escena por 246 vez la revista P B T. Completan el espectáculo en primera sección la revista anunciadora titulada "Au grand reclame", y en tercera la zarzuela de los hermanos Alvarez Quintero, música del maestro Bru, que lleva por título "La Buena sombra".

—Próximamente se estrenará la revista "La compañía Raviolis".

San Martín—

Esta noche se exhibe nuevamente "La última langosta", gran película de producción nacional, primer premio del concurso cinematográfico organizado por "Fray Mocho". Estrenóse el film en la noche de ayer, con éxito muy positivo, justificado ampliamente por los múltiples méritos que encierra.

El film se exhibirá solamente hasta el próximo domingo.

Battaglia—

El jueves 24 del corriente tendrá lugar una función en honor y beneficio del ventrílocuo argentino Guglielmi, que tantos aplausos mereció del público.

Esta noche debutarán el "duo" Los Cardelli", cómicos hípicos y los bailarines "Chicos de Madrid".

El domingo debutará la soprano Laura Lis en sus sentimentales canciones criollas.

CINEMATOGRAFIA

Select—

Hoy viernes, día de moda, se proyectarán tarde y noche: "El gran robo", "Si fuese verdad", "El que más ofreció", "El hombre con más cara" y "El diamante celeste", episodios 12.o y 13.o.

Lavalle—

Se estrena hoy en este popular cinematógrafo el film titulado "Alma nueva", drama en 12 partes.

Palace Theatre — Petit Palace—

"La oreja invisible", 18.o episodio de "Los misterios de Nueva York", "Los tongos del turf", "Los misterios del circo real" y "El 14 de Julio en París" forman el interesante programa de esta noche en estos cinematógrafos.

Electric—

Se da en este biógrafo el 17.o episodio de "Los misterios de Nueva York" titulado "Amor y Odio".

Aviso a los aficionados.

Callao—

En el lujoso salón de la calle Callao se exhibe programa nuevo.

Mañana "Con los brazos abiertos", notable film nacional.

Real Cine—

El programa de esta noche, interesante y variado, está constituído por los siguientes films.

"Felicidad amenazada", "El testimonio del muerto", "El amor vela", "Cuando suena el clarín" y "Si fuese verdad".

A LOS SEÑORES ESTANCIEROS
Y VISITANTES DE LA EXPOSICIÓN RURAL

Muy señores nuestros:

Les invitamos que pasen para ver nuestra exposición de coches que se encuentran cerca de la entrada principal.

Habrá personal competente para explicarles por qué nuestros automóviles tienen fama de ser los más poderosos en proporción a su peso y los más apropiados para el campo.

El "Studebaker" vence todos los obstáculos susceptibles de ser vencidos por un automóvil de cualquier marca y precio, con la mayor comodidad para sus ocupantes.

Hay centenares de ellos en uso en la Argentina, dando pruebas diariamente de que el "Studebaker" es el coche indicado para la estancia.

Pídanse detalles y catálogo "E". Dándoles nuestras gracias anticipadas, quedamos de Vds.

S. S. S.
D. B. RICHARDSON
Representante.
THE STUDEBAKER CORPORATION OF AMERICA
Av. de Mayo 1235, Bs. As.

"LA EPOCA" EN EL PERÚ

Para estimular el cultivo del trigo—

En la Argentina no hace mucho las empresas ferroviarias aumentaron sus tarifas, a sólo título de querer aumentar sus utilidades, sin importárseles mucho ni poco el desarrollo de la riqueza nacional.

Es del caso hacer constar que aquí, a la inversa, la empresa de los ferrocarriles del sur del Perú, con el objeto de desarrollar el cultivo del trigo en el Cuzco, cobrará desde el 1.o de agosto, por el transporte de trigo de cualquier punto de la línea entre Sicuaní y Cuzco hasta el puerto de Mollendo, tres centavos por tonelada y por kilómetro.

Los agricultores de la región están muy satisfechos de la nueva tarifa y se espera que ella ha de ser de beneficos resultados para el aumento de los cultivos de cereales en la fértil zona del Cuzco.

La compañía teatral argentina y los intelectuales peruanos—

Especialmente entre la gente que lee y que escribe en el Perú, ha causado una grata impresión la compañía dramática argentina que actúa en Lima en este momento, pues ella ha puesto en evidencia los progresos del teatro argentino, haciendo conocer no sólo obras interesantísimas, sino un grupo de actores muy discretos.

Esa exhibición de fuerzas morales ponderables que no se conocían por aquí, de la república del Plata, ha hecho surgir entre los intelectuales peruanos la pregunta lógica: ¿Por qué no formamos también nuestro teatro nacional, con autores y artistas criollos?

El resultado es que se ha producido una verdadera eclosión de entusiasmo por llevar a la práctica la idea, y se ha visto que es factible, cuando una compañía dramática española que actúa en el teatro Colón exhumó una vieja comedia de Segura, hermoso trabajo que fué bien recibido, representando inmediatamente la compañía argentina "La gente loca", del periodista y poeta Leonidas Yerovi, que ya fué estrenada en Buenos Aires, pero que era desconocida aquí, alcanzando todo un éxito.

El resultado satisfactorio de estas dos piezas, como los triunfos que está alcanzando diariamente la compañía argentina con sus obras y con sus actores, ha entusiasmado extraordinariamente a los intelectuales peruanos y ya se habla, como de cosa hecha, de organizar seriamente la sociedad de autores y la compañía de actores criollos, capaces de dar a los personajes el verdadero colorido que los autores soñaron para sus tipos al escribir sus comedias y obras líricas.

En este momento son muchos los aficionados al teatro que se han dedicado a escribir febrilmente, por lo que ya se habla de próximos estrenos y de probables triunfos, que es de esperarlos, porque entre los que se preparan a escribir sus obras hay algunos escritores de fama ya consagrada o periodistas conocidos, hábiles para manejar la pluma, de los cuales puede esperarse mucho de bueno, pudiendo citar entre otros como futuros autores dramáticos, los siguientes nombres o seudónimos, ya conocidos en el mundo de las letras peruanas: Yerovi, estreno de una nueva obra, Julio de la Paz, Maravotto, Garland, el Conde de Lemos, Mariátegui, Valdelomar, Origgi Galli, Balarezo y Hernández; éstos fuera de los escritores noveles, que se han improvisado, casi en legión.

Así, la compañía argentina, además de hacer conocer aquí un interesante teatro nuevo, con un sabor localista que se le aprecia a medida que se estrena una y otra pieza, ha tenido la virtud de despertar entre los intelectuales de la región el amor al trabajo y el afán de someter al fallo público el resultado de sus nobles esfuerzos por sobresalir en las luchas fecundas del pensamiento.

Es una manera de irradiar la acción argentina en el campo del espíritu y de probar en la práctica que la República del Plata cuenta en su seno con elementos de toda clase, para asegurar los triunfos morales, que le marcan un puesto de primera fila entre las naciones del continente.

Límites entre Ecuador y Colombia—

De una manera injustificable la mayoría de estas repúblicas del norte del continente tenían pendientes sus cuestiones de límites, pero comienzan al fin a liquidarlas, concluyendo con un elemento constante de alarmas.

Colombia y el Ecuador han firmado el 15 del corriente el tratado de límites entre los dos países, tratado destinado a poner término a las cuestiones pendientes entre ambos pueblos.

Para que tenga toda su eficacia, deberá ser sometido a los congresos de las dos naciones, para su aprobación, lo que se hará inmediatamente.

Se ha sabido en Lima que una de las cláusulas de ese tratado deja a salvo los derechos del Perú y es esto lo que principalmente da motivo para que comunique el arreglo de que doy cuenta.

Colombia—

Entre los aniversarios de otras naciones que se han festejado en julio en Lima, figura el de Colombia, a la que encuentra el aniversario patrio en pleno desenvolvimiento y en una paz perfecta.

En medio de una plausible quietud política, el gobierno se preocupa por completo de hacer administración e impulsa vigorosamente diversas obras públicas y de saneamiento, que se han de traducir en próximos progresos.

El censo de 1912 ya daba una población de 5.472.504 habitantes a aquella nación, cifra que se ha aumentado notablemente en los últimos años, pues la fertilidad de su suelo atrae una activa inmigración y por añadidura la situación económica es satisfactoria.

Es agradable poder hacer constar en la Argentina, donde se sigue atentamente la vida de las naciones del continente, que una república hermana marcha triunfalmente por la senda del progreso, a pesar de los trastornos económicos que la guerra europea ha causado en el mundo entero.

Importantes iniciativas universitarias

Merece hacerse conocer en la Argentina los proyectos que acaba de aprobar el consejo de la Universidad de San Marcos y que se deben a la iniciativa de su ilustrado rector, el Dr. Javier Prado, con los cuales se procura mejorar las condiciones actuales de la instrucción superior y divulgar entre las clases populares y en todos los confines de la república los conocimientos que adquieren los alumnos en el histórico establecimiento de educación.

Tiende uno de ellos a dar forma práctica a la extensión universitaria encomendando a un alumno de cada facultad la dación de una serie de conferencias, a las que, desde luego, concurrirán los obreros y las personas que deseen ampliar sus conocimientos y estudios.

Para esto cada facultad designará anualmente a un alumno del penúltimo o del último año de estudios para que dé conferencias públicas de extensión universitaria sobre el tema que fije cada facultad, y como estímulo se concederá a los alumnos que den estas conferencias un certificado especial y la exoneración de los derechos de matrícula y de examen del último año de estudios o el importe en dinero, si por cualquier causa estuviera exonerado de ellos.

Segundo. — Designará asimismo cada facultad, anualmente, un tema monográfico como trabajo escrito obligatorio, para los alumnos del último año de estudios de las respectivas facultades, y serán apreciados por un jurado designado por cada facultad, la que otorgará un diploma de honor al autor del trabajo calificado como el mejor y digno de merecer esa distinción. Además, el trabajo será leído en una actuación pública de la facultad, publicado por la universidad y se exonerará al autor de los derechos del grado de doctor.

El tercer proyecto aprobado no desmerece de los anteriores. Es algo más que la extensión universitaria local, pues tiende a llevar a toda la república el calor y la ciencia de la universidad mayor: los alumnos sobresalientes irán a todos los centros nacionales como heraldos del más alto grado de la cultura patria, despertarán allá aspiraciones y abrirán horizontes y adquirirán a su vez un conocimiento claro del país que habrá de servirles más tarde y del que, seguramente, sacará provecho la nación.

Los alumnos no irán ya, como antes, en número considerable, simplemente a hacer un viaje de recreo, sino seleccionados, en número limitadísimo y bajo la dirección de un catedrático nombrado por el consejo superior, y harán excursiones en la república conforme al programa que organice el catedrático, debiendo pagar los gastos la universidad.

Estas innovaciones han sido recibidas con el mayor agrado por el público y por los cerca de mil estudiantes de San Marcos, que ven el campo abierto para su propio estímulo y para sus energías.

Las fiestas patrias—

La atención pública comienza a absorberse desde ya con la próxima celebración de las fiestas patrias, que prometen ser expansivas y un exponente de sentimientos populares intensos, que parece que se intensifican con la proximidad del centenario, fecha gloriosa en que se consagró definitivamente la independencia de la nación.

Muy cuerdamente no se hará derroche de gastos en las fiestas y su brillo estará principalmente en las expansiones del pueblo y en los actos espontáneos que ejecute la masa popular, en la que no faltará el entusiasmo digno de la fecha, el 28 de julio, en que tanta participación tuvieron las huestes argentinas a las órdenes de la figura radiosa del general San Martín.

Corresponsal.

NOTAS POLICIALES

LOS ROBOS DE VEHICULOS

Se presentó anoche en la comisaría 4.a Guillermo Garay y denunció que de la esquina de Venezuela y Tacuarí ladrones desconocidos le robaron un carro cargado de tarros con leche y tirado el vehículo por una yegua.

Poco más tarde el carro fué encontrado abandonado en jurisdicción de la sección 36 de policía, faltando los tarros y la yegua.

La policía hace diligencias tendientes a descubrir a los autores del robo.

DESACATO A LA AUTORIDAD

Anoche, en la calle Esmeralda entre Corrientes y Lavalle, al intervenir el cabo de policía Marcial Espinosa con motivo de un desorden que promovía el sujeto José Banigne, éste se desacató y agredió a golpes de puño al representante de la autoridad.

Banigne fué reducido y llevado a la comisaría 3.a, donde quedó detenido a disposición del juez correccional de turno.

RIÑA ENTRE MUJERES

Esta mañana, en un conventillo de la calle Corrientes 1636, se suscitó un incidente entre la mujer Gregoria C. de Arguello y una vecina de pieza. Esta última, con una escoba, le aplicó un golpe a la primera, causándole una lesión leve en la frente.

Un agente de la comisaría 5a intervino y detuvo a la heridora.

La víctima fué curada en una farmacia próxima.

HURTO DE UNA BICICLETA

Andrés Sande ha denunciado en la comisaría 4.a que anoche, del zaguán de la casa Belgrano 977, le ha sido hurtada una bicicleta que valúa en 80 pesos.

DE LA PLATA

LA CUESTION DE LA LECHE

Los lecheros de La Plata, reunidos anteanoche en asamblea, consideraron los términos de la contestación de la fábrica pasteurizadora a sus reclamaciones, y no contentos con el tenor de ésta, cuyo texto se reserva, resolvieron autorizar a su abogado para que inicie la demanda civil correspondiente

PEDIDO DE VECINOS

Con motivo de un proyecto legislativo por el que se traslada la cabeza de partido de Matanza de San Justo a Ramos Mejía, un grupo de vecinos de la primera de ésta se ha dirigido al poder ejecutivo, poniéndole de relieve los perjuicios que sufrirá esa población con el traslado de la municipalidad.

En virtud de las razones que exponen, piden los vecinos que se haga lo posible para que el senado rechace el proyecto.

REVOCACION DE UN FALLO

La suprema corte resolvió ayer el recurso interpuesto por el doctor Carlos Sánchez Viamonte contra un fallo de la cámara tercera, que declaraba irresponsables a los miembros del jury de enjuiciamiento por los actos contrarios a la ley que pudieron cometer en el desempeño de sus funciones.

En los círculos políticos de esta ciudad se comenta agradablemente la serie de resoluciones como esta que se vienen sucediendo, y que ponen en evidencia la reacción que se inicia en la justicia con el advenimiento del nuevo gobierno en el orden nacional.

LA HUELGA DE "CHAUFFEURS"

Se realizó anoche la reunión de este gremio a objeto de considerar las bases propuestas por el comisionado para solucionar la huelga.

La discusión, que duró hasta hora avanzada, puso de manifiesto la desanimación de los "chauffeurs", que no pudieron llegar a nada práctico.

DECISION DE LA CORTE

La suprema corte de la provincia ha tenido un gesto, que por ser nuevo en su jurisprudencia, merece anotarse.

Habiéndole comunicado el poder ejecutivo que por resolución de fecha 3 del corriente ha concedido seis meses de licencia al escribano don Mariano Baradero, la suprema corte ha hecho saber a éste que siendo incompatible el cargo de secretario de actuación con las funciones de escribano, debe optar por uno u otro cargo, dentro del término de diez días

CARRERAS DE CABALLOS

[illegible]

Ni la corrió Navarro porque dicen que con el ... piloto no se emplea ... lo ... lo suficientemente discreto y que no ... los talones, ni ... [illegible] ... nuestras simpatías precisamente porque muchos han pre... defectos que no posee, ... condiciones que no son sino consecuencia de la falta de buenas montas.

Y prueba de ello que con Fanfare cuando ... Diaspa, sin abusar de ... venía hasta definir abiertamente la carrera a su favor.

Fanfare es hija de Old Man... su estampa no la hemos podido observar bien, porque no nos dejan llegar hasta el costado de la casilla del juez de raya, que es el punto estratégico donde todos los "sabios" hacen sus comentarios...

to en condiciones de obtener una victoria.

Porque la hija de Polar Star no vale nada... y esta afirmación harto peligrosa la basamos simplemente en su pésima campaña anterior cuando defendía los intereses del "vela" ... amigo"... y de las ... defecciones que le tenemos anotadas después de haber pasado por infinidad de manos.

Ganó ayer al galope, revistiendo todo el peso de la carrera y de la atropellada final de la "hermana de Last Reason", que a su vez respondiendo al real origen y a todos los honrosos antecedentes de familia se impuso sobre La Almendra y Branza con entera desenvoltura.

Se puso en remate, su propietario modestamente pidió por ella 2.000 pesos y hubo un interesado que subió la base 300 pesos más... y Charlotte inmediatamente partió rumbo a Los Cerrillos.

El propietario la miró con cariño, sus ojos se humedecieron ligeramen-

Fanfare entrando al pesage después de haber ganado su primer carrera.

Dublín entrando al pesage después d haber ganado su primer carrera

que nosotros no faltando a la rutina ... a continuación.

Con esa falta de interés deben perdonarse la falta de amenidad también en el comentario, pues con un elevado espíritu de bondad nos hemos puesto a reparar ... menos en la carrera de vallas con la que no transamos ni transaremos!

Primera carrera — Guitry — No nos gustó la prueba de vallas... ¿Por qué?... A veces los jockeys de vallas como los autores de prestigio pasan por un mal momento y dejan entrever en una cualquiera de sus obras, cierto decaimiento, falta de fuerza, cansancio... Ayer, pues, los graciosos profesionales no nos hicieron reír, ni sonreír siquiera.

Clemente que es uno de los actores de mayor reputación, estuvo con Guayacán pésimamente; solamente al volcar el último codo hizo que en nuestros labios se dibujara una mueca familiar, con las cosquillas... Parecía que había rodado... y no rodó!

La hazaña de Balderramas tampoco es digna de su fama... porque tratándose de esa comedia tan burda y vacía, que hombre debía imponerse sino el de un actor que supo triunfar en la lengua de Molière con obras de verdadero mérito?

Y ganó Guitry. Nosotros cuando pronosticamos la pareja del stud Armón, creímos que también defendería los vistosos colores Kiddy que se impuso recientemente mucho más fácil que su compañero Guayacán.

Su entraineur resolvió no presentarlo, dejando que defendiera nuestro pronóstico solamente el hijo de Livarot, sin duda muy inferior al de Galloway.

Así y porque Chulo dispensaba bas-

Pero permitásenos creer en Fanfare como un discreto elemento con el que su competente entraineur, no se llenará precisamente de gloria, pero sí obtendrá nuevas victorias... y las aprovechará en forma.

—

Tercera carrera — Dublín — El entraineur Tomás Conde conoce bien el oficio, ha recorrido todas las escalas, rodeándose de una popularidad que no pocos envidiaron y envidian... Pero el tiempo pasa, los años corren llevándose tras de sí todas las glorias y todos los laureles... Sólo queda en la memoria de los hombres de buena voluntad un recuerdo y una simpatía que no se han perdido aún a pesar de las circunstancias y del chismorreo de ese ambiente fétido...

Hoy Tomás Conde es un modesto obrero en ese mundo de celebridades, y trabaja con tesón, con ahinco confiado en el refrán que asegura que ningún mal dura cien años, ni ninguna dicha es eterna...

Lo vemos presentar algunos — muy pocos — productos en inmejorables condiciones de preparación, y lo vemos triunfar a veces... como con Dublín, sin misterios, ni combinaciones, ni bambollas.

Porque debemos finalmente reconocer que el hijo de Germen tenía en su haber anotadas unas cuantas buenas carreras, no lo tan recientes que las tuviéramos en cuenta, pero sí tan meritorias como la de otros favoritos.

Así Dublín simplemente nos ha hecho pagar nuestro olvido, obteniendo en buena ley una victoria que le correspondía.

Solamente, es lamentable la suerte del potrillo Parigot, tan delicado para completar su estado y tan infor-

te, su boca dibujó una mueca de infinita tristeza, y en su interior seguramente que saltaba una frase: "¡Te vas ahora que empezabas a valer algo!"...

Y aunque posiblemente a Charlotte no le esperen muchos triunfos más en nuestro hipódromo, da pena perderla, porque la esperanza siempre revolotea en el espíritu de todo propietario y siempre se alimenta el dulce sueño, la visión del crack...

—

Quinta carrera — Mamita II — El entraineur Honorio Valdez está realizando con los pupilos de la ecurie Saavedra J. C. una estimable campaña. De todos los hijos de Mehari no ha surgido el crack, precisamente, pero difícilmente se perpetúan entre los perdedores y raro es además aquel que no obtiene luego su segunda victoria.

Con Mamita II ya ha estado en otras ocasiones a punto de conseguir la anhelada victoria, y con esos títulos precisamente llegó ayer a la carrera, donde rivales inferiores le saldrían al encuentro, algunas con no pocas pretensiones, pero en resumen todos con menos hechos que ella.

Para triunfar necesitó dar todo, desplegar cuanto coraje y energía llevaba en la reserva, y a los estímulos de su jockey respondió noblemente, estirando el pescuezo cuando Protea realizó su último esfuerzo consiguiendo sobre la pupila del stud Congreso la ventaja indispensable.

Y al lado de estas dos potrancas finalizó también Muñeira, modesta hija de Buenos Aires, que algo vale y que no tardará en obtener su segundo triunfo.

Nuestra favorita Cucaña mejoró su anterior carrera porque al menos en-

Llegada de la quinta carrera — Primera Mamita II, segunda Protea, tercera Muñeira, cuarta Cucaña

tantes kilos, Guitry saltó con agilidad ... el último obstáculo y siguió hasta la meta galopando fácilmente.

No nos ha divertido, lo confesamos. No rodó nadie, ni descalificaron a ningún jockey, ni se vinieron las tribunas abajo... ni nada! Ver las carreras de vallas sin ninguno de esos atractivos, es lo mismo que fumar una pipa de opio...

—

Segunda carrera — Fanfare — No corrió La Victoria... La sabían, picarones!... Y claro está, no corriendo La Victoria, en ese modesto lote nadie podía arrebatarle el triunfo a Fanfare, que al menos lleva sangre de Old Man, y que a su entraineur, que conoce el oficio, le gustó también en fija alguna otra vez.

Fanfare se impuso, y no diremos que con entera desenvoltura, ni acción fácil, porque el cliché no entra en este caso, pues tampoco a la pobrecita le sobraba mucho.

tunado en las carreras que parecían más a su disposición.

El entraineur Sibourd, otro de los buenos profesionales, con una indignación que no podía disimular su rostro ni su voz opaca, nos dijo después de la carrera:

—¿Saben? Se me ha rengado! Esto era lo único que me faltaba después de tanto trabajo y tanto desvelo... Maldita suerte!...

Y comprendimos entonces, en toda su magnitud, los sinsabores e ingratitudes de esa profesión que a los ojos de los más aparece rosada como una promesa como una ilusión que siempre llega a la realidad.

—

Cuarta carrera — Charlotte — Bastante ha hecho su entraineur con ella... ahora que ha abandonado el stud y que ha emprendido camino hacia Los Cerrillos, puede aquilatarse el mérito que significa haberla pues-

tró última, pero ya puede ir Feliciano Rodríguez, su entraineur, y X. X., sus propietarios bajándose del castillo que ha empezado a vacilar en su base y lo más seguro es esperar su derrumbe.

Cucaña es una de tantas... y de las tantas que a Falerna, Gringuilla, Pardejona y Diakova, lo mejor de la última generación, debe tener muy sin cuidado.

—

Sexta carrera — Batacián — Ausente Pata de Gallo, que por prescripción veterinaria fué a último momento retirado, el defensor de los sencillos colores del stud Vertiente debía ser el ganador.

Pero en realidad tampoco Orange ha dado en Batacián ningún fenómeno y por lo tanto las hazañas que de él esperaron algunos, podían esperarlas otros de Gramillón, Zanguango, Aristócrata, Mansilla y algún otro.

¿Y por qué no?... Batacián tenía a su favor su anterior performance, entre animales de cierta categoría y superiores por lo tanto a las que pudieran haber realizado Gramillón y Zanguango... pero acaso en privado no se podía madurar una fija, y acaso no son estas las más propicias ocasiones para convertirlas en realidad?...

Y con ese cálculo, no muy exacto, y muy peligroso, en cambio se distribuyeron las apuestas prefiriendo siempre los más al pupilo de Bernabé Islas.

La carrera no tuvo alternativas emocionantes, porque no bien enfrentó el lote la recta, pasó al frente Batacián con entera facilidad para seguir de allí hasta el disco galopando, en con-

traste con la desesperada atropellada de Gramillón, parecida a la de Dividendo, y ésta más aún por su agotamiento a la resistencia heroica de Zanguango por no caer del marcador después de haber cargado con todo el peso de la carrera.

La labor del entraineur Gila también es digna de elogio, sobre todo cuando no solamente ha dejado constancia de su competencia, sino que también ha servido de mentís a aquellos que gozaron levantando y desparramando famas que están muy lejos de ser exactas y que quedarían mejor aplicadas en otros modelos de "honorabilidad" al frente de ecuries tradicionales...

—

Séptima carrera — Full Hand — Da pena descartar a Pan Pan, pero no queda más remedio, el hijo de Ducato tan ha dejado de ser lo que fué que hoy ya es un Maneco cualquiera con un nombre popular, una sombra que cruza y que no asusta a nadie, ni a Barrozo que es tan pequeño y tan angelicalmente bobo...

Quedaba el encuentro reducido a Tata Dios, Full Hand y Perjura. ¿Cuál de los tres?... Ecco il problema!...

Nos inclinamos por el defensor del stud Asteroide y aún seguimos creyendo que esa carrera la debió haber ganado, pues quien observó detenidamente el transcurso de la prueba y quien no perdió movimiento en esos tramos finales, estará de acuerdo con nosotros en que esa victoria no debió perderse.

Pero en Full Hand iba Quinteros y en Tata Dios, Barrozo... y con eso hemos dicho todo...

Aún cincuenta metros antes del disco el hijo de Dusty Miller sublevándose contra el que lo mal dirigía, atropelló con furia, con desesperada energía... y no alcanzó, el juez de raya le vió primero la cabeza a Full Hand y aunque algunos vieron todo lo contrario, aquellos felices partidarios del hijo de Felicitas cobraron 6.80 por boleto.

¿Y Perjura?... Nos habíamos olvidado injustamente de ella, corrió bien, finalizó muy cerca, como para dejar satisfechos a los que se resignan cuando pierden en buena ley...

Don Juan Correas tiene que sentir la ruptura de relaciones con Cichetti... porque aunque parezca mentira, de Cichetti a Barrozo, hay un abismo!... y por ese negro precipicio rodamos ayer todos los partidarios de Tata Dios.

—

Octava carrera — Banderaló — Se imponía acertar una, hubiera sido vergonzoso que nosotros — dicho sea con toda modestia — que encabezamos todos los cuadros de pronósticos pasásemos una reunión sin indicar un solo ganador.

Y de la vergüenza nos salvó Banderaló, porque el hijo de Orange más que nuestras súplicas escuchó la de su entraineur que esperaba la victoria de ayer para resarcirse de todas las pérdidas sufridas en anteriores derrotas.

Después de haber finalizado segundo de Prólogo, lo más natural era que Prólogo cayera fácilmente derrotado de acuerdo con las características regularidades de su ecurie, y que Banderaló se impusiera sobre todos los Bolines del mundo, que también pasaron terminando su buen cuarto de hora, para no volver... aunque su entraineur lo diga, aunque Torterolo lo diga, y aunque de vez en cuando gane alguna carrerita.

Así ocurrió, matemáticamente de esa manera! Prólogo entró cuarto, Bolín finalizó tercero con una acción desastrosa, y Banderaló cruzó la meta victorioso con una ventaja lo suficientemente grande como para que el juez de raya no se fatigara como en el fallo anterior...

Solamente debemos dejar constancia del adelanto de Buril, que ya entró segundo y que es una señal inequívoca de que por fin premiará con una victoria los esfuerzos de su laborioso y competente entraineur.

La victoria de Banderaló desquitó algo, y como gran favorito dejó en los rostros de la mayoría el gesto amable como prometiendo volver en la próxima a dejar lo ganado... o a llevarse las verjas del hipódromo!

—

LA CARRERA DE VALLAS

Ausente Kiddy, a quien lógicamente debía de corresponderle el triunfo, Guitry era el candidato obligado de la carrera, pero el público tomó muy en cuenta la ausencia de Kiddy, pero sin preocuparse porque supuso que el stud Armón consideraba que con Guayacán tenía suficiente al presentar a él únicamente.

Guitry bien dirigido por Balderramas se adjudicó la carrera a voluntad y pagando un sport injustificado.

—

FANFARE

Fué la favorita, en vista de que se trataba de una hija de Old Man y de que La Victoria no cumplía su compromiso por haberse negado a la ración en estos últimos días.

Sin embargo su ecurie le jugó con mucha desconfianza en atención a que tenía una corrida en la milla, apareada a Ney II, marcando 1'44", pero como todo hijo de Old Man se desempeñó mucho mejor en carrera que en privado.

El jockey Fenucci dirigiendo a Fanfare se distinguió ganando una espléndida carrera luchando con Diaspa durante todo el tiro derecho.

Fanfare es una potranca de muy linda presencia y que a pesar de no haber demostrado nada en su primer triunfo puede esperarse responda a su origen progresando paulatinamente.

—

DUBLIN

Tenía dos performances que lo acreditaban como capaz de abandonar la categoría de perdedor, pero el público creyó mucho más en Parigot que en el potrillo de Tomás Conde.

Dublín posiblemente ha sido abandonado al no ser dirigido por el jockey Torterolo quien lo abandonó por tener en esa carrera a un defensor del stud Lagrange.

—

FIADOR

Fué el dato más seguro de cuantos se conocieron ayer en el paddock.

El entraineur Segundo Peña creía que con el hijo de Américo no tenía contrario capaz y esta aseveración circuló con rapidez, y al cerrarse el sport Fiador apareció con más de 5000 boletos.

El jockey de Vadarkblar hizo lo posible, pero todas sus buenas intenciones se estrellaron, ante la arremetida de Dublín que en el final lo dominó con facilidad.

—

CHARLATANA - ORO Y AZUL

Ayer han figurado en el marcador estos dos hijos de Your Majesty pero nos parece que todavía están lejos de poder obtener su primer triunfo.

Los dos pupilos del entraineur Francisco Orezzolli valen muy poco y quizás si su entraineur esperara a los meses de noviembre o diciembre le fuera más fácil conseguir su objeto.

—

CHARLOTTE

La hija de Polar Star está predestinada a pasar de una mano a otra.

Ayer se permitió ganar el premio Remate y el stud Los Cerrillos la adquirió posiblemente para destinarla a su sucursal de Maroñas y allí puede muy bien Charlotte resultar útil.

—

LA VIUDA

La dirección de la hija de Diamond Jubilée en la cuarta carrera de ayer le fué confiada al jockey Arcuri quien devía evitar que en el derecho empezara a mañerear y rehusara emplearse, pero en realidad nos parece que a quien corresponden los méritos es a las anteojeras, porque sin ellas La Viuda endereza enseguida para el pastito verde de la cancha del medio... por el que tiene gran predilección...

MAMITA II

A pesar del grueso del pelotón el público hizo gran favorita a la hija de Mehari en la quinta carrera de ayer y respondió a esa preferencia aún cuando el aprendiz Rodríguez la corrió como si se tratara en realidad de un animal sobresaliente, peleando con todos cuantos se le aparecieron y rematando la carrera ni bien entró al derecho.

El entraineur Honorio Valdez tenía plena confianza en la carrera.

—

EL JOCKEY ENCHAROFF

En la reunión de ayer este jockey tenía únicamente tres montas, pero parece que no valían gran cosa, desde que el hombre ha sabido enfermarse a tiempo.

Esperamos que hoy, ya ha de estar restablecido de su ligera indisposición.

—

LOS JOCKEYS

Las celebridades ayer no han estado afortunadas... La suerte quiso que los triunfos fueran para los aprendices y jockeys modestos que durante la mayor parte de la temporada permanecen ignorados sin obtener muchas victorias.

Se inició el jockey Balderramas dirigiendo a Guitry; con el hijo de Galloway ha seguido obteniendo victorias, siendo una de las más fáciles la de ayer.

Fenucci estuvo hecho un maestro con

CONCURSO HÍPICO

Todo lector de LA EPOCA puede tomar parte en este concurso con sólo llenar el correspondiente cupón adjuntando un cheque de los cigarrillos Intransigentes que contiene cada atado, el que debe ser remitido antes de las 12 de la mañana del domingo, indicando en el sobre "Concurso hípico".

Los premios son los siguientes:

1.o Dos caja de cigarrillos "Intransigentes" al que indique 5 ganadores.

2.o Cuatro cajas de cigarrillos "Intransigentes" y una docena de fotografías del interesado o de la persona que él indique, al que acierte 6 ganadores.

3.o Varios objetos valiosos, que elegirá el favorecido al que indique 7 ganadores.

4.o Un cronómetro de oro 18 quilates al que indique 8 ganadores, premil que como los anteriores, otorgarán los cigarrillos "Intransigentes".

En todos los casos debe indicarse el nombre del caballo y no el del stud.

El envío de las cartas es sin límite; el catedrático puede hacer todas las combinaciones que quiera, siempre que se ajuste a las reglas establecidas por este concurso.

Una misma persona no podrá optar a dos premios en una misma reunión, tomándosele en cuenta a los efectos de este concurso sólo la carta que marque mejor punto.

CUPON DE LA EPOCA

Reunión del 20 de agosto de 1918

1.a carrera ....

2.a carrera ....

3.a carrera ....

4.a carrera ....

5.a carrera ....

6.a carrera ....

7.a carrera ....

8.a carrera ....

Nombre ....

Domicilio ....

Todo cupón debe venir acompañado de un cheque de los cigarrillos Intransigentes que contiene cada atado.

COMPAÑIA HAMBURGO SUD-AMERICANA
A. M. Delfino y Hermano - Sarmiento 442
LINEA BUENOS AIRES - MONTEVIDEO
Vapor "Cabo Santa María"
Salidas de Buenos Aires: LUNES, JUEVES, SABADOS
Salidas de Montevideo: DOMINGOS, MARTES, VIERNES
A LAS 10 DE LA NOCHE
Nueva Gran Rebaja de Precios
Desde mañana 19
1ra. CLASE — Ida $ m. legal 5.- — Ida y Vuelta " 10.-
3ra. CLASE — Ida $ m. legal 1.50 — Ida y Vuelta " 3.-
Tarifa de cargas: $ m|n. 3 por tonelada o metros cúbicos

EL LUCERO
JOYERIA
Compra de Alhajas y Pólizas
PAGA LOS MAS ALTOS PRECIOS
ESMERALDA 481 U. T. 5781, Avenida, BUENOS AIRES

[illegible] ...mino que ... ndase en todas partes

[illegible] acierto [illegible]

[illegible] cruzó por [illegible] dirigiéndo [illegible] Mamita apareciendo [illegible] ambas llegadas más meritoria [illegible] no necesitó revelar mayores cualidades para imponerse con Ba[illegible] desde la entrada a la recta [illegible] al frente para cruzar la [illegible] con entera desenvoltura.

[illegible] se impuso con Full Hand [illegible] superioridad sobre [illegible] Barrozo que tiene mucho [illegible] antes de valer algo. [illegible] aprendiz García, que es uno de los [illegible] cerró la reunión ganando con Banderaló. [illegible] Torterolo, Arcuri, Englander [illegible] se han reservado para [illegible] ocasión.

NOTICIAS GENERALES

—[illegible] nació en el haras El Moro [illegible] comprada en los remates de productos del tattersall en $ 3.100 en comisión por D. [illegible] Fernández Gue[illegible].

—Dublín procede del haras Avacucho y fué comprado en 3.100 pesos por el cuidador Tomás Conde.

—Charlotte, ganadora del premio Remate con base de $ 2.000, fué comprado en 2.900 por el stud Los Cerrillos. Del excedente de la base corresponde 450 pesos a La Viuda, que finalizó segunda y 450 al fondo de cuidadores y jockeys.

—Trinchera, por Diamond Jubilee y la Certosa, ha sido permutada por una hija de Américo e ingresará como reproductora al haras San Ignacio.

—Cock of he Roost, servirá como plantel para la formación de un nuevo haras, destinándole este año ocho yeguas puras.

—Ayer fueron multados en 100 pesos el jockey de vallas J. Balderramas por haber estorbado a Chulo en el transcurso de la carrera de vallas, y a T. N. Fernández y P. Cichetti en 50 pesos, a pedido del starter.

—En la reunión de ayer se vendieron entre ganador y placé 278.828 boletas.

—Evasiva, por Diamond Jubilee, ha sido enviada al haras Las Ortigas, destinada a cría.

EL APRENDIZ BARROZO

Estos diminutos jockeys tienen en su contra que en la mayoría de las carreras que disputan, por lo general lo hacen con poco acierto.

El aprendiz Barrozo ayer dirigiendo a Tata Dios perdió una carrera injusta y con Buril quedó encerrado en el primer codo y no pudo hacer valer la ventaja que recibía para evitar la ligera atropellada de Banderaló, viéndose derrotado por falta de tino.

Son cosas que no pueden evitarse,

[illegible] que deben tener muy en cuenta [illegible] al dar sus instrucciones.

[illegible]

[illegible] defensor del stud Diego de Alvear que no ha podido disputar una sola carrera, ha sido dado de baja, y [illegible] será enviado al establecimiento de campo de su propietario destinado a la mestización.

EN BUENA RACHA

El entraineur Bernabé Islas está pasando por una racha envidiable. A los triunfos de Pasteur y Rosedal, se agregó ayer el de Bataclán lo que quiere decir que el competente entraineur ha colocado a toda su caballada en grandes condiciones de preparación. Nuestros deseos son que los éxitos se continúen repitiendo.

FRIPONA

1'20" 1|5 los 1400 metros

En la reunión de pasado mañana hará su primera presentación en público esta media hermana de Fripón, que como éste defenderá en las pistas los colores del stud Círculo de Armas.

La hija de Greenan cuando produjo ese ejercicio estaba aún un poco cargadita de carnes, lo que quiere decir que ha debido mejorar algo más su estado y en la carrera del próximo domingo se espera que como sus contrarias no valen gran cosa, pueda iniciarse obteniendo una victoria.

Su dirección estará a cargo del jockey Celestino Fenucci.

EL CLASICO INVIERNO

La carrera clásica del domingo no tiene mayor interés, porque es casi seguro que Ocurrencia no cumpla su compromiso. En ese caso el jockey Torterolo tendrá a su cargo la dirección de Mustafá.

Para pilotear al potrillo War Cry ha sido comprometido Francisco Arcuri.

La carrera con muy pocas variantes ha de quedar a último momento en la siguiente forma:

Mustafá 62, D. Torterolo.
La Natita 61 kilos, D. Englander.
Mont Parnasse 62, P. Costa.
Ocurrencia 60, dudosa.
War Cry 53, F. Arcuri.

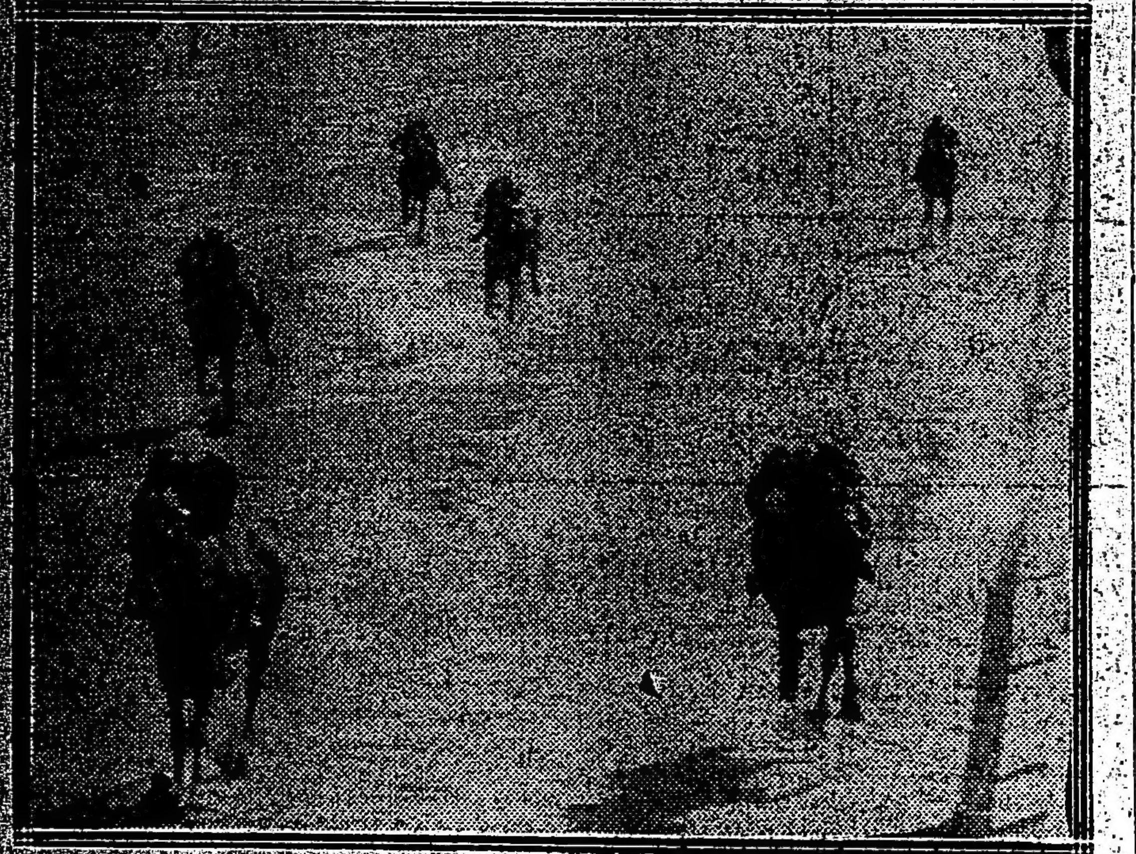

Llegada de la 2.a carrera — 1.a Fanfare, 2.a Diaspa, 3.a Charlatana

CIGATERA

Lógicamente no admitimos la última carrera de esta potranca.

Hoy de mañana ha sido trabajada en Palermo por el jockey-entraineur Mutio sobre 700 metros, dándonos prueba una vez más de su gran ligereza.

Nada nos extrañaría que la hija de Jardy apareciera el domingo sorprendiendo a la cátedra.

DANDALO

El stud El Aguila tiene resuelto hacerle disputar al hijo de Saint Wolf el clásico Rivadavia, pero este esfuerzo que se le exigirá, tenemos el presentimiento que será fatal para el buen producto. Está tan delicado de sus manos que a nuestro juicio aún tocándole perder los grandes premios, lo más prudente hubiera sido someterlo a un serio tratamiento.

FORTIN UNO

2'10" 3|5 los 2.000 metros

Este hijo de Orange que ha tenido un breve reposo, se encuentra casi listo para reanudar su campaña.

Hoy de mañana a Fortín Uno se le dió corrida en 2.000 metros a la par de un tordillo que no era Nougat y que dirigía el aprendiz Cichetti, cubriendo la distancia en 2'10" 3|5.

Con todo que el tiempo empleado no dice nada, hay que tener en cuenta que el potrillo está un poco cargado de carnes y que debe mejorar notablemente cuando esté más ejercitado.

El pupilo del entraineur Timoteo Paredes cumplirá su compromiso en el clásico Rivadavia dirigido posiblemente por el jockey David Englander.

EMBELECO

El hijo de Val d'Or finalmente debutó el domingo y aunque con éxito relativo, porque Beware y Art Nouveau lo precedieron en el disco, su desempeño no fué del todo malo, y en su próxima presentación seguramente ha de mejorarlo.

En una carrera de codo, Embeleco quizás consiga desempeñarse mejor, porque en su debut le notamos un final de mucho empuje que le permitía descontar la ventaja paulatinamente.

ANIMALES CLASICOS

La lista de animales clásicos es bien reducida por cierto, compuesta como está por Ocurrencia, Bombazo, Picacero, Canora, La Natita, Dijital y nadie más, y aún no todos éstos se hallan en condiciones de cumplir todos sus compromisos, porque la mayoría de ellos, o la mitad a menos ha sufrido algún accidente en el training.

Ocurrencia no corre, éste es el peor de todos los males, porque a un animal inapetente ni se le puede ejercitar en forma, ni se puede usar del rigor necesario para llevarlo al máximo del estado.

Bombazo, como ya lo anticipamos, parece que sufre de las vías respiratorias y este mal que es grave justifica las malas carreras producidas hasta ahora y lo priva en lo sucesivo de actuar con éxito en las pruebas clásicas. Pronto publicaremos un dibujo de la garganta del hijo de Américo.

Picacero sufre de derrames en la rodilla y sus miembros por lo tanto no podrán adquirir la fuerza suficiente como para que su estado vuelva a ser perfecto y sus victorias, como antes, seguras. Pronto publicaremos un dibujo de la rodilla de Picacero.

Quedan solamente Canora, La Natita y Dijital en perfectas condiciones como para repartirse los más importantes premios de la temporada.

Y lamentamos que no les suceda nada extraordinario a estos tres fuertes cracks porque estamos en pleno delirio de dibujos y a éstos como los anteriores les haríamos el diseño de la parte enferma.

Concurso Hípico de "La Epoca"

Llénese el cupón adjunto y mándese a LA EPOCA, Avenida de Mayo 769, sección "Concurso Hípico", antes de las 12 m. del día de carreras, para optar a los siguientes

PREMIOS

1.o Acertando 5 ganadores, 2 cajas de 20 atados c. u. de cigarrillos. **IDEALES**
2.o Acertando 6 ganadores, 3 cajas de 20 atados c. u. de cigarrillos **IDEALES**
3.o Acertando 7 ganadores, 5 cajas de 20 atados c. u. de cigarrillos **IDEALES**
4.o Acertando 8 ganadores, 10 cajas de 20 atados c. u. de cigarrillos **IDEALES**

En todos los casos debe indicarse el nombre del caballo y no del Stud.

Acertando varios cupones un mismo concurrente, se le deferirá solamente el premio mayor.

HIPODROMO ARGENTINO

Reunión del 24 de agosto de 1916

1.a carrera ....
2.a carrera ....
3.a carrera ....
4.a carrera ....
5.a carrera ....
6.a carrera ....
7.a carrera ....
8.a carrera ....
Nombre ....
Domicilio ....

HANDICAPS

Asignación de pesos para la reunión a efectuarse el jueves 24 de agosto de 1916:

Premio Escándalo, distancia 1.600 metros — Last Reason 63 kilos; Wotan 57; Tata Dios 52; Fachinero 51; Beethoven 50; Grey Eyes 49; Porteña 48; Full Hand 48; Nitrato 45.

Premio Dijital, distancia 2.800 metros — Retiro 60 kilos; Bolín 58; Pegaso 58; Cracker 57; Aluvión 56; Palanta 50; Cáustico 50; San Luis 48; Moderato 47; Majestad 44; Eneas 43.

LOS VENCEDORES DE AYER

Sumas ganadas

Nombres	Antes	Ayer	Total
Fanfare	400	4.000	4.400
Diaspa	600	400	1.000
Charlatana II	500	100	600
Dublín	800	4.000	4.800
Fiador	—	400	400
Parigot	500	100	600
Carlotte	15.505	3.500	19.005
La Viuda	27.475	350	27.825
La Almendra	5.250	100	5.350
Mamita II	4.200	4.500	8.700
Protea	4.000	450	4.450
Muñeira	4.000	100	4.100
Bataclán	5.200	4.000	9.200
Gramillón	4.000	400	4.400
Dividendo	4.200	100	4.300
Full Hand	28.525	4.500	33.025
Tata Dios	52.400	450	52.850
Perjura	30.500	100	30.600
Banderaló	48.200	4.500	52.750
Buril	1.000	450	1.450
Bolín	50.050	100	50.150

NOTAS SUELTAS

Kiddy fué reservado quedando la defensa de los colores del stud Armón por cuenta de Guayacán, el que sólo alcanzó el cuarto puesto.

El triunfo correspondió a Guitry que en su último encuentro con Guayacán lo había precedido a escasa distancia. Al jockey Balderramas que lo dirigió le aplicaron 100 pesos de multa por estorbar al salvar una valla, en la que el hijo de Galloway tropezó, produciendo el roce involuntariamente.

Fenucci obtuvo un lindo triunfo con Fanfare; sin los apresuramientos de otros jockeys que corren poco, atropelló en el momento oportuno y definió la prueba a su favor.

No hay duda; el italianito sabe desempeñarse, y si lo protegieran con montas regulares, es seguro que volvería a ser lo que fué.

La Victoria no corrió, quedando la prueba abierta a todas las pretensiones. La hija de Old Man se niega a la ración, y como la suponen una potranca de seguro porvenir, postergaron el acontecimiento de su primer triunfo para otra oportunidad.

Nunca es tarde cuando la dicha es buena.

Ante el nuevo fracaso de Charlatana, se repitió el dicho de Francisco Orezzoli: Señores, los Your Majesty son caballos incomprensibles.

No hay que desmayar, don Pancho. Espere usted al verano...

Decíamos el martes que no debía tomarse en cuenta la carrera producida por Fiador en la reunión del jueves anterior.

Ayer el pensionista de Segundo Peña nos dió la razón; salió segundo favorito y perdió el primer puesto al "fiador".

A Torterolo se le está dando un juego equivocado... Caballo que le toca dejar por obligación, es caballo que gana.

La otra vez fué Diakoya; ayer Dublín, que con el referido profesional hace pocos días, había terminado segundo de Tropel en 1.200 metros.

Sin embargo, a Torterolo, siempre lo vemos contento. Estas pequeñeces no lo afligen; sabe por experiencia que las carreras son así: un día para cada uno... El domingo quizás le toque a él.

Ladrón de Guevara ya nos tiene hartos. ¿Por qué no tomará intervención la comisaría de investigaciones, obligando a su propietario a que lo traslade a otro escenario? Sí, pues, que le apliquen la ley de residencia!

No lo vimos a Englander.

Alguien nos dijo que el miércoles se había trasladado a la vecina orilla, con el fin de no perder la costumbre.

Montevideo tiene algunas cosas be[illegible] que le exigen al simpático [illegible].

Librón no responde a sus ejercicios y seguramente tardará mucho en hallarlo. El hijo de Saint Wolf partió con una colocación espléndida, peleó un trecho con Fiador, y después lo perdimos de vista.

Lo vimos correr a Oro y Azul y acto seguido, le escurrimos el cuerpo a Francisco Orezzoli, para evitar así que nos repitiera aquello de: señores, los Your Majesty son...

Pedro País experimentó la misma satisfacción de la otra vez, pues al triunfo de Guitry en la de vallas, agregó el de Charlotte en la cuarta carrera. En lo sucesivo, el referido entraineur, ya no tendrá oportunidad de lucirse con la hija de Polar Star, porque esto del ring tomó dirección hacia el stud Los Cerrillos, que la adquirió en 2.900 pesos.

Sin embargo, el ex propietario de Charlotte debe haber quedado satisfecho, ya que el negocio le ha resultado demasiado redondo... ¡Así me las den todas!

Branza no respondió a la confianza que le merecía a su entraineur. Apostaríamos que el chico Denna la confundió con H. P. y por eso fué que en la partida se dejó estar en los últimos puestos para atropellar cuando las otras estaban en la raya.

¡Buen chico! Es necesario que para lo sucesivo tome en cuenta que Branza, sólo hace carrera cuando se le corre en la punta.

Tarija, Sultanella, Sugestiva y La Brava, imploran clemencia. Quieren irse a La Plata, Córdoba... o Trenque Lauquen.

Insinúan que en Palermo ya han terminado su misión.

Aludiendo a la quinta carrera, declaraban los maliciosos: La potranca que corra el jockey Ardouin será la ganadora. Tiene a Chaché, Mamita y Charming Hope, y como para elegir no es ningún tonto, se quedará con la mejor.

Ardouin corrió a Charming Hope, porque tenía compromiso anticipado, pero los maliciosos buscaron el más allá... dejaron a Mamita y se llevaron el gran chasco... Oh, los maliciosos!

Cucaña lleva tendencias muy malas; ayer parecía un "fideo fino"...

De aquella buena carrera que hiciera Ortiguita en pos de Marie Antoinette, solamente queda el recuerdo de los rumores... Felizmente, su entraineur estaba enfermo y se evitó el triste espectáculo de presenciar su propia obra... ¡Qué has hecho, Gazcón!

Bernabé Islas desde que se quitó el bigote, es otro hombre; más muchacho... y con una suerte que ya quisiera para sí el pobre Mansilla, — aludimos al que cuida La Pingüina; no confundirlo con el que corrió ayer — único entraineur que hoy cuida a base de avena extranjera. Nos consta.

Bataclán piensa seguir el camino de Rosedal y Pasteur.

Decíamos el martes: La carrera que hizo el último jueves Full Hand, no hay que tomarla en cuenta, porque ese día el stud Federal quería ganar con Vicente López. En la próxima será otra cosa.

¿Habíamos dicho algo?

Ayer era el día señalado para Tata Dios, pero según su propietario, perdió porque el aprendiz Barrozo se entretuvo demasiado afanado por querer ganar los palos.

Bueno. En otra que le den instrucciones terminantes...

Banderaló con una atropellada estilo Canora, dió cuenta de Buril, que respondiendo finalmente a sus estupendos ejercicios, produjo inmejorable performance.

—Y si el muchacho hace correr en los 1.700 en vez de permitir que lo encajonaran para ir a parar al penúltimo puesto, quién sabe si me lo gana, ese "ligerón" del Orange, nos decía Pío Jean.

PROXIMOS REMATES

Haras El Carmen

Detalle completo de los productos del haras El Carmen, propiedad del señor Jorge R. Biaus y de la sucesión del doctor Augusto Tiscornia, que vendrán a ventas este año:

POTRILLOS

Nitral, zaino, nacido el 1.o de agosto, por Druid y Normandia por El Amigo en Navia. Salvia por Atlantic o Suzerain. Hermano de Nondina y Normando.

Charol, zaino, nacido el 3 de agosto, por Druid y China por El amigo en Cítara por Cymbal. Hermano de Chinesco.

Arras, zaino, nacido el 25 de agosto, por Druid y Avena, por Alerta en Aventurera por Thurio. Hermano de Corchito y de vientre de Arrow. Avena es hermana de vientre de Ají, Altea (madre de Arazati, El Diamante y Aventurero) y Avispa (madre de Comodoro Py, San Marcos y Avicenia).

Altamirano, alazán, nacido el 27 de septiembre, por Druid y Aurelia por Wagran en Alita por Grange. Aurelia es hermana de vientre de Aluvión.

Mensaje, zaino, nacido el 29 de septiembre, por Druid y Mensajera por El Amigo en Fatma por Beauclerc. Hermano de Mendelson, May Boy (Montevideo) y Moyná. Mensajera es hermana de Filou y de vientre de Felicité (madre de Fiscal y Feudal) y Fama (madre de Final).

Aster, alazán, nacido el 7 de octubre, por Druid y Altea por El Amigo en Aventurera por Thurio. Hermano de Aventurero, Spot y de vientre de El Diamante y Arazati.

Beguin, zaino, nacido el 8 de octubre, por Druid y Branca por Alerta en Bryonia por Speculum. Hermano de Branza.

Flamenco, alazán, nacido el 11 de octubre, por Druid y Frisa por Alerta en Foudre por El Amigo. Frisa es hermana de vientre de Cuarteto.

Edicto, alazán, nacido el 17 de octubre, por Druid y Elfinella por El Amigo en Estela por Combate.

Alarí, zaino, nacido el 4 de noviembre, por Druid y Aroma por Alerta en Altea por El Amigo. Hermano de Artfu y Arnuero. Aroma es hermana de Arazati y de vientre de El Diamante y Aventurero.

Filete, alazán, nacido el 2 de septiembre, por El Diamante y Felicia por Camors en Fugitive por Fitz Roya. Felicia es hermana de Fernet.

Decreto, alazán, nacido el 4 de septiembre, por El Diamante y Dama por El Amigo en Devonshire Lass por Farnese. Hermano de vientre de Daco. Dama es hermana de Dafne (madre de Dafnina) y de vientre de Druid.

POTRANCAS

Bruges, alazana, nacida el 27 de julio, por Druid y Bruma por Combate en Briona por El Amigo. Hermana de Bromo.

Francia, zaina, nacida el 8 de agosto, por Druid y Fuga por Combate en Foudre por El Amigo. Fuga es hermana de Cuarteto.

Aragonesa, alazana, nacida el 25 de agosto, por Druid y Avispa por El Amigo en Aventurera por Thurio. Hermana de San Marcos y Avicenia. Avispa es hermana de Ají y Altea (madre de Arazati, Spot, El Diamante y Aventurero).

Estera, alazana, nacida el 11 de septiembre, por Druid y Estoica por El Amigo en Estrella por El Plata. Estoica es hermana de Etolo, Esopo, Esbelta y Edith (madre de Escarcha).

Aixa, zaina, nacida el 16 de septiembre, por Druid y Avellana por Alerta en Aventurera por Thurio. Hermana de vientre de Apt y Guarapó. Avellana es hermana de vientre de Altea (madre de El Diamante, Arazati, Spot y Aventurero), Ají y de Avispa (madre de San Marcos y Avicenia).

Frontera, alazana, nacida el 19 de septiembre, por Druid y Fátima por El Amigo en Flicité por Sargento. Hermana de vientre de Fratello. Fátima es hermana de Feudal y Fiscal.

Antuca, alazana, nacida el 4 de octubre, por Druid y Alina por El Amigo en Aventurera por Thurio. Hermana de Ateo. Alina es hermana de Ají, y Altea (madre de Arazati, El Diamante y Aventurero) y Avispa (madre de San Marcos y Avicenia).

Igriega, alazana, nacida el 25 de agosto, por El Diamante e Isolina por Offembach en Noble por Chivalrous.

Figurina, zaina, nacida el 6 de noviembre, por El Diamante y Farsa por Druid en Fuga por Combate. Fuga es hermana de Cuarteto.

CALENDARIO HIPICO

Mes de Agosto

Día

20—Premio Invierno.
22—Declaración de forfait en las pruebas ordinarias de las reuniones del domingo 27 y miércoles 30 de agosto.
23—Apertura de cartas para la reunión del jueves 31 de agosto.
24—Reunión hípica.
26—Declaración de forfait en todas las pruebas de la reunión del jueves 31 de agosto.
Apertura de cartas para la reunión del domingo 3 de septiembre.
Ratificación del clásico "Jockey Club".
27—Premio Rivadavia.
29—Declaración de forfait en las pruebas ordinarias de la reunión del domingo 3 de septiembre.
Apertura de cartas para la reunión del jueves 7 de septiembre.
30—Premios Río de la Plata y Río Paraná.
31—Reunión hípica.

Recolección de semillas de arroz

El lunes próximo partirá para Misiones el ingeniero señor Ito que lleva la misión de recoger las cantidades de arroz que fueran entregadas como semilla a los colonos antes de la siembra y en virtud de lo que dispone la ley 9649.

De Misiones pasará el señor Ito, con el mismo objeto, al Chaco y Corrientes.

Según informes recibidos en el ministerio de agricultura la cosecha 1915-16 ha sido buena, en vista de lo cual se ha decidido propiciar en toda forma la labor de los colonos a fin de aumentar el área de cultivo.

FOOTBALL

ASOCIACIÓN ARGENTINA DE FOOTBALL

REUNION DEL CONSEJO SUPERIOR

Anoche se reunió el Consejo Superior de esta institución, tomando las siguientes resoluciones:

Hacer jugar de nuevo el partido de intermedia entre Defensores de Belgrano y Sportiva Barracas, en field neutral.

—Se concede permiso a los jugadores de segunda del club Barracas Juniors, por haberse disuelto ésta, para que militen en el de tercera, sin que por esto se siente precedente.

—La protesta entre los clubs Progresista y All Boys se declara a favor del primero.

—Se deniega el pedido de pase al jugador Zabaletta.

—Se acepta el field de Sportivo Lanús.

—Se concede el pase al jugador Alessi, de Villa Real, segunda, a Columbian primera.

—El partido entre Buenos Aires y Vélez Sársfield se jugará el próximo domingo en el field de River Plate, con referee de primera división, y ante la presencia de un delegado del consejo superior.

—Se hace una lista de pedido de levantamiento de suspensiones, a fin de tratarla en la próxima sesión.

—Se le concede permiso al club Atlanta para el 25 en vez del 27, para ausentarse a Montevideo, para jugar un partido amistoso.

CAMPEONATO ESCOLAR

Ayer no se jugaron todos los partidos que indicaba el fixture de este campeonato organizado por la Asociación Argentina de Football.

Para el jueves próximo se anuncian los siguientes partidos:

Primera división. — Instituto libre v. Internacional de Olivos.

Segunda división. — Nacional Avellaneda v. Nacional Buenos Aires; Mariano Moreno v. Comercio Sud; Esc. Sup. C. Pellegrini v. Nacional D. Sarmiento; Internacional de Olivos v. Normal de Profesores; Carlos M. de Alvear B. v. Carlos M. de Alvear A.; Instituto Libre "bye".

Tercera división. — Nacional Buenos Aires v. Esc. Sup. C. Pellegrini; Nac. D. F. Sarmiento v. Comercio Sud; Escuela Superior número 7. v. Escuela Superior número 1; Colegio Lacordanre v. Internacional de Olivos; Nac. M. Moreno v. Nac. M. Belgrano; Huérfanos de Militares "bye".

Las comunicaciones referentes a las citaciones para los encuentros deben enviarse por carta certificada y con cuatro días de anticipación a la fecha fijada para la realización del encuentro de acuerdo con lo que establece el artículo 79 del reglamento. El colegio que no cumpliera con lo establecido en el artículo citado perderá los puntos del encuentro [illegible] citado y que naturalmente [illegible] garse en su cancha.

LA RENUNCIA DE [illegible]

El vicepresidente de la Asociación Argentina de Football señor José Susán, según se nos comunica, ha presentado al consejo superior de la misma su renuncia indeclinable del puesto que desempeñaba.

En la orden del día tratada ayer en la reunión de dicho consejo, estaba incluída la dimisión del señor Susán, no obstante lo cual no se le tomó en cuenta, a causa de que numerosos consejales se entrevistaron con el renunciante a fin de que la retire, aunque hasta ahora los resultados han sido negativos.

Por su parte, el señor Susán, aduciendo razones que no nos ha dado conocer, insistirá en su petición que es de carácter, como ya hemos dicho, indeclinable.

DEPORTES VARIOS

MOTOCICLISMO

CLUB MOTOCICLISTA LA PLATA

La asamblea general realizada ayer por los socios de esta nueva institución, en la ciudad de La Plata, eligió la siguiente comisión directiva para el período 1916-1917.

Presidente, César C. Guzzetti; vice, Alberto Alvarez; revisor de cuentas, Gabriel Galli; vocales, José Dante, H. Mainero, E. Anselmino, N. D'Aloiso, F. Nery, N. Figari y C. A. Isla.

EL CAMPEONATO SUDAMERICANO DEL KILOMETRO

En la revista "Motociclismo", que el Club Motociclista Nacional reparte entre sus asociados, el distinguido periodista don Miguel Angel Dos Reis suscribe un interesante artículo de consideraciones generales sobre la importancia y trascendencia que estos certámenes internacionales tienen en la vida deportiva de las naciones sudamericanas.

El artículo es el siguiente:

Por cuarta vez se ha realizado este año el Campeonato Sudamericano del Kilómetro, uno de los más interesantes concursos que forman parte del programa anual, ya clásico, de nuestra vida deportiva.

Dentro del orden motociclístico es esa prueba el centro de atenciones que se justifican porque encierra méritos de diverso orden.

Desde el punto de vista internacional del certamen requiere dos cosas esenciales: prestigios en la institución organizadora y la concurrencia de delegaciones de países distintos.

Es así como la sola enunciación de un proyecto de la naturaleza del que nos ocupa y que tan diestramente ha sabido llevar a la práctica el Club Motociclista Nacional, impide pensar de inmediato que aquellas exigencias serán o están satisfechas.

Se explica la serenidad de esos requerimientos. Solicitar del extranjero el concurso de sus deportistas es, al mismo tiempo que una audacia, un peligro de proporciones más o menos vastas, según sea lo que se piense realizar. Así se explica la necesidad ineludible de representación en el exterior, representación que debe llamarse buen nombre seriedad y eficiencia.

El Club Motociclista Nacional ha demostrado contar con este poderoso cooperador. El llamado hecho a las puertas de sus similares del extranjero, debía entonces ser recibido sin las vacilaciones propias de la ignorancia y del desconocimiento. Por razones de confraternidad y simpatía, el concurso no podía, por principio, ser negado. La única oposición estribó, como estribó siempre, en las facilidades que encuentren los delegados en poder participar de esos campeonatos.

El obstáculo de la distancia y de los malos servicios de transporte, constituyen el verdadero dolor de cabeza de quienes esperan la visita y quienes desean hacerla. Ese obstáculo es, entre nosotros, los sudamericanos, el más grave de todos. Especialmente para los motociclistas que no cuentan con las famosas carreteras internacionales que hacen las delicias del turismo europeo.

Es esa dificultad la que ha impedido que durante las fiestas del centenario argentino, pudiese la institución organizadora del cuarto campeonato sudamericano contar con la concurrencia de las eximias representaciones de las naciones más directamente ligadas a nosotros.

Con todo, Chile estuvo representada en la parte deportiva y el Uruguay lo hizo mediante una delegación que si no disputó el campeonato, lo presidió con la autoridad de su presencia.

El Brasil, se adhirió por nota, ya que las dificultades de transporte lo impidió, contrariando uno de sus más ardientes deseos, lo que fué de lamentar.

Somos de los que atribuímos a competencias de esta naturaleza su importancia.

Conseguir la reunión de un núcleo de competidores extranjeros equivale en la política exterior, cuando de amateurs se trata, a demostrar ausencia de toda diferencia esencial, pero que existe espíritu de rivalidad correcta, de caballeresca discusión de supremacía, de plausibles deseos de mejoramientos y de un alto amor a la propia bandera y de respeto a la de los demás.

Es preciso, pues, reconocer que un certamen de carácter internacional, es un concurso donde todo puede presentarse en la mejor de las formas, pero que puede muy bien degenerar en un malentendido de desagradables consecuencias.

No conviene trascendentalizar este pensamiento. No hay que llevarlo a los extremos, sino darle sus verdaderas proporciones. El sport tiene también su diplomacia, la que es más fácil conducir bien por las vías correctas, dejándose llevar por el espíritu generoso, que alimentándola con ideas de necesarias supremacías y amor propio.

Si el cuarto campeonato sudamericano del kilómetro ha llenado esas condiciones esenciales de buena vida, puede la institución organizadora darse por satisfecha. Habrá conseguido así uno de sus mejores laureles, realizando en su modesta esfera el trabajo de colaboración que debe producirse junto a la gran tarea de consolidación de los vínculos de amistad que unen a estos pueblo de América.

Desde el punto de vista técnico, el campeonato del kilómetro tiene también su grande y no menor importancia.

Es preciso apreciar debidamente el

GINEBRA "Bols" LA MEJOR QUE EXISTE

valor que tiene para el concursante la bondad de su máquina y viceversa: el valor que para una máquina tiene un conductor eximio.

El resultado de un concurso de esta clase debe ser la expresión fiel de una y otra cosa si es que responde con justicia a lo que en realidad es una competencia de artículos mecánicos manejado por maquinistas expertos.

El mayor rendimiento no es la consecuencia de la mejor composición de una máquina, mientras no sea conocedor quien la dirige.

El fallo de competencias de aquella índole, reconoce entonces la duplabondad de ambos: máquina y maquinista, con lo que se cumple tal vez la parte más interesante de estos concursos en que intervienen fuerzas tan diversas: la material y la intelectual.

Determinada esa excelencia y alcanzado así el mejor de los éxitos de la rivalidad industrial, equivale a extender la mejor credencial que pueda darse a un concurso de este carácter.

Todo eso lo ha conseguido evidentemente el Club Motociclista Nacional justificando así lo que de él se pensaba, cuando se notaba el valor y el entusiasmo con que se mantenía en la liza, batallando por el mayor desarrollo de la motocicleta.

Si es un propósito deportivo, es también en su rama mayor y como consecuencia directa un vigoroso aliento para aquellos que dedican su preparación en el perfeccionamiento del rápido vehículo.

CICLISMO

C. C. VUELTA DE ITALIA

En el camino de Florida a San Martín, en un trayecto de tres kilómetros, se efectuará el próximo 3 de septiembre una carrera ciclista para corredores de tercera categoría.

SPORT CLUB JORGE NEWBERY

El próximo domingo, a las 8 a. m., se correrá la carrera circuito del sur, en un recorrido de 30 kilómetros, en el siguiente recorrido. Partida de Directorio y Doblas, Directorio, Centenera, avenida de la Riestra, Cruz, Villa Soldati, Villa Lugano, Tellier hasta Mataderos, Areco, Murguiondo, Directorio, Emilio Mitre, Asamblea, Directorio al punto de partida.

La ruta será marcada con banderas verdes hasta villa Soldati.

Las inscripciones se reciben todos los días en la secretaría, Directorio 212, de 8 a. m. a 8 p. m.

PELOTA

CAMPEONATO DE PELOTA A CESTA

El domingo próximo se jugarán los partidos de la primera serie, organizados por la dirección de paseos, entre los niños pertenecientes a los diferentes parques de la capital.

El programa es el siguiente:

Patricios contra Avellaneda, en el Parque Patricios, juez C. F. Morlan; agosto 27, Chacabuco contra Centenario, en el Parque Centenario, juez R. Castellanos; septiembre 3, Patricios contra Chacabuco, en el Parque Patricios, juez R. Castellanos; septiembre 10, Avellaneda contra Centenario, en el Parque Avellaneda, juez A. De Muro; septiembre 17, Patricios contra Centenario, en el Parque Patricios, juez R. Castellanos; septiembre 24, Avellaneda contra Chacabuco, en el Parque Avellaneda, juez A. De Muro.

CLUB SPORTIVO BARRACAS

La secretaría de esta institución anuncia para mañana la iniciación del campeonato interino de pelota a paleta y sare, disputándose los siguientes partidos en las horas que se expresan:

A las 8.30 p. m., segunda categoría a paleta: L. Freire y S. Moriones contra A. Pardo y D. Gutiérrez.

A las 9.30 p. m., segunda categoría a sare: B. Vivie y Rodríguez Egaña contra C. Bazterrica y J. Tortorolo.

A las 10.30 p. m., primera categoría a paleta: A. Onagoyty y J. Maggio contra J. Darritchon y C. Rodríguez.

A las 11.30 p. m., primera categoría a sare: Rodríguez Egaña y D. Francés contra A. Barabino y M. Apalate.

La comisión directiva ha resuelto celebrar el torneo deportivo anunciado, el día 17 del mes próximo, habiéndose redactado el programa, que se compone de las siguientes pruebas:

Carrera de 100 metros, libre para todo aficionado; carrera de 400 metros para socios; carrera de 1.609 metros (milla), libre para todo aficionado; carrera de 3 piernas, para socios; salto en largo libre; carrera de embolsados, para socios; carreras de posta para colegios, niños no mayores de 15 años, pudiendo cada colegio inscribir dos equipos; carrera de babuchas, para socios (alternándose cada 20 metros); carrera de posta, libre; partido de football; cinchada, para socios, entre equipos de 10 hombres.

Los interesados pueden inscribirse en la secretaría del club.

CENTROS RECREATIVOS

Juventud del Día. — Esta sociedad coral y musical ha organizado para el domingo 20 del corriente una matinée danzante que se llevará a cabo en el salón Augusteo, calle Sarmiento 1374.

Tome y Traiga. — La comisión directiva y la auxiliar de señoritas ha organizado para el domingo 20 del corriente un baile diurno familiar que tendrá lugar en los salones de la sociedad Española de Belgrano, Geenral Paz 1769.

La Rusticana Primitiva. — Este vinculado centro recreativo ha organizado para el domingo 20 del corriente un baile diurno familiar extraordinario en los salones de la Unione e Benevolenza Cangallo 1362.

A juzgar por los preparativos, el baile promete estar muy concurrido.

Festival de beneficencia. — Mañana, a las 8.45 p. m., se celebrará en el teatro-cine Presidente Roca, Rivadavia 3753, un gran festival a beneficio de la asociación Protectora del Niño, patrocinada por la escuela número 12 del consejo escolar 11.

Se ha preparado el siguiente programa:

Primera parte. — 1.o Sinfonía por la orquesta; 3.o "El rey que rabió", coro de los doctores por los alumnos menores de la escuela; 3.o Actualidades extranjeras, vista cinematográfica; 4.o "Las Musmés", canto y baile por niñitas de la escuela.

Segunda parte. — 1.o Sinfonía por la orquesta; 2.o Prestidigitaciones por el profesor Smiles; 3.o a) "Serenade de Drigo", b) "Perpetuo Móvile", Carl Bohm; 4.o "¡Por la patria!", interpretado por los actores Alberto Riveiro y J. García Corti; 5.o Mascagni, "Cavalleria Rusticana", duetto soprano y tenor, por la distinguida soprano Inés Palmieri y el tenor Adolfo Ferrini.

Tercera parte. — 1.o Sinfonía por la orquesta; 2.o "La Chasse", "Vieuxtemps", por la señorita María Luisa Bertarelli; 3.o Leoncavallo, prólogo de "I Pagliacci", por el renombrado barítono Francisco Izal; 4.o Guitarra, números de concierto por el eminente profesor Saravia; 5.o "Aires rusos de Wienauski", por el eminente concertista señor Theo Massnn

Cuarta parte. — Sinfonía por la orquesta; 2.o Ventriloquía por el profesor Smiles, elenco de muñecos parlantes; 3.o Oh, Paradiso!, "Africana", Meyerbeer, romanza de tenor; 4.o Verdi, "Forza del destino": Pace mio Dio!, por la soprano "Manon": Donna non vidi mai, por el señora Inés de Palmieri; 5.o Puccini, tenor Adolfo Ferrini; 6.o Vista cinematográfica.

BANCOS

BANCO COMERCIAL ITALIANO. — Fundado en el año 1896. — Bartolomé Mitre 460 al 468.

Sucursales: San Juan 1861, Rivadavia 2541 Corrientes 3002 y Bernardo de Irigoyen 1889-93.

Capital autorizado	$ 10.000.000
Capital subscripto	„ 5.000.000
Capital realizado	„ 5.000.000
Reservas	„ 800.000

Abre cuentas corrientes, depósitos a plazo fijo y Caja de Ahorros, descuentos, cobranzas, compra y venta de títulos, se dan cartas de crédito, giros telegráficos y a la vista y a plazo sobre cualquier punto de Europa.

Administra propiedades haciendo adelantos sobre alquileres, encargándose de remitir las rentas a cualquier punto.

Compra y vende billetes de Bancos italianos, franceses, uruguayos o cualquier valor.

Ordenes de pago sobre todas las oficinas postales de Italia, Francia y España.

Abona por año:

Por depósitos en cuenta corriente	1 o/o
A plazo fijo de 30 días	2 „
A plazo fijo de 60 días	3 „
A plazo fijo de 90 días	4 „
A plazo fijo de 180 días	4½ „
A plazo fijo de 1 año	5 „
En Caja de Ahorros después de 60 días	4 „
En liras italianas con giros sobre Italia	3 „
Por depósitos que se emplearán en préstamos hipotecarios al plazo fijo de un año	6 „

El Banco hace toda clase de operaciones bancarias.

Horario de las sucursales: de 10 a. m. a 3 p. m., de 5 a 6.30 p. m. — Domingo Repetto, gerente.

BANCO DE LA NACION ARGENTINA. — Fundado en 1891. — Casa central: Buenos Aires, Calle Rivadavia 363 al 399, Reconquista 15 al 39. — Capital, $ 128.000.000 moneda nacional Fondo de reserva, o|o, pesos 14.566.407.14.

Sucursales y Agencias en la Capital: Belgrano, Cabildo 1900, esquina Sucre; Boca del Riachuelo, Almirante Brown 1101; Flores, Rivadavia 7000, esquina Pedernera, con Agencia en los Nuevos Mataderos. General Urquiza, Baunes esquina Cullen. N.o 1 Montes de Oca 1699, esquina California 1102 N.o 2, Entre Ríos 1204, esquina San Juan 1802. N.o 3, Corrientes 3399, esquina Gallo 401. N.o 4, Bernardo de Irigoyen 1000, esquina Carlos Calvo. N.o 5, Rivadavia 2828 N.o 6, Santa Fe 2139. N.o 7, Caseros 2929 Parque Patricios. N.o 8, Triunvirato 734 N.o 9, Santa Fe 4162. N.o 10, Boedo 885 N.o 11, Aduana de la Capital. N.o 12, Callao 76 al 84. Oficina de Cambio, en el Hotel de Inmigrantes, Dársena Norte. Oficina de Depósitos Judiciales en el Palacio de Justicia. — Tasa de interés.

El Banco abonará (Moneda legal solamente)

	Anual
Por depósitos en cta. corriente	Sin interés
Id. id. a plazo fijo de 90 días, con o sin libreta	3 o/o
Id. id. id. a 180 días, con o sin libreta	4 o/o
Id. id. en Caja de Ahorros después de 60 días, hasta $ 5.000	4 o/o
Id. id. id. de Ahorros después de 60 días, desde $ 5.001 hasta $ 10.000	3 o/o

EL BANCO

Cobra	Anual
Por adelantos en cta. corriente	8 o/o
Por descuentos de pagarés de comercio y letras de pago íntegro hasta 6 meses de plazo.	Convencional
Por descuentos de letras con amortización	7 o/o

El Banco tiene establecidas Sucursales y Agentes en las principales ciudades y pueblos de la República.

El Banco de la Nación Argentina vende letras de cambio sobre Alemania, Austria Hungría, Inglaterra, Francia, España, Italia, Suecia, Noruega, Rusia, Portugal, Finlandia, Bélgica, Holanda, Suiza, Turquía, Servia, Rumania, Grecia, Bulgaria, Asia, Africa, Oceanía, Estados Unidos de Norte América, Canadá, Chile, Bolivia, Brasil, y Repúblicas Oriental del Uruguay y Paraguay, etc. etc.

BANCO DE ITALIA Y RIO DE LA PLATA — Casa central, Bmé Mitre 434 al 448.— Sucursales: En la capital: N.o 1, calle Corrientes esquina Pueyrredón, N.o 2, Avenida Montes de Oca número 2099; N.o 3, Paseo de Julio número 1258; N.o 4, Calle Moreno número 2300; N.o 5, Calle Rivadavia número 8499. En el interior: Rosario de Santa Fe, La Plata, Bahía Blanca, Paraná, Concordia, Gualeguaychú, Gualeguay, Uruguay, Victoria, La Paz, (E. R.), Resistencia (Chaco).

Agencias Puerto Ing. White (B. Blanca), Ensenada (La Plata).

Capital realizado . $ 10.000.000 oro sellado
Fondo de reserva ordinario . . . . . . „ 832.330

ABONA

Por depósito en c. corr.	1 o/o	1 o/o
A plazo fijo de 30 días	2 o/o	2 o/o
Id. id. id. 60 días	3 o/o	3 o/o
Id. id. id. 90 días	4 o/o	4 o/o
Id. id. id. 180 días	4 1/2 o/o	4 1/2 o/o
A mayor plazo	Convencional.	

El Banco expide cartas de crédito, vende giros y transferencias por cable y órdenes postales sobre todas las ciudades y pueblos de Italia, así como sobre Londres, París Madrid, New-York, etc. etc. También sobre Brasil, Chile, Paraguay y República Oriental del Uruguay. Recibe remesas al cobro y emite giros sobre todas las sucursales de Banco de la Nación Argentina.

El Banco trata en general todas las operaciones bancarias.

ESPECTACULOS

TEATROS

ODEON. — Clitemnestra.

COLISEO. — La duquesa del bal tabarín.

OPERA. — Viva mi niña — El valiente capitán.

COMEDIA. — Mañana exhibición de la grandiosa película "El nacimiento de una nación".

APOLO. — (Estreno) El reverso — El movimiento continuo.

ARGENTINO. — La marea — 24 horas dictador.

SAN MARTIN. — Hoy: la hermosa película: "La última langosta", primer premio del concurso cinematográfico nacional "Fray Mocho".

NACIONAL. — El bautismo del nene — Titta Ruffo en Chascomús — Zapatero a tus zapatos — La fonda de la estación.

NUEVO. — La ribera — El picadero — Los vividores.

VICTORIA. — El domingo 20, a las 9 p. m. Variado programa.

BUENOS AIRES. — Diplomacia conyugal — (Estreno) Los astros.

AVENIDA. — Au grand reclame — P. B. T. — La buena sombra.

MAYO. — La tierra del sol — Canto de apache — La Europea.

MARCONI. — La señorita Tralala.

MODERNO. — El sábado 19, debuto: La señora capitana — La patria chica — El barbero de Sevilla.

BATTAGLIA. — Cinematógrafo y números de atracciones.

OLIMPO. — Madame X.

VARIEDADES Y CIRCOS

CASINO (aMipú 336). — Compañía de variedades y atracciones. — Hoy variado programa, tomando parte todos los artistas.

ROYAL THEATRE (Corrientes 835) — Afrodita o la cortesana de Alejandría — Los rayos X — (Estreno) El club de las desdeñosas.

ESMERALDA (Esmeralda 453). — Función todos los días, tarde y noche: Variado programa cinematográfico. Los números de variedades. Rosarito Vega, Marcos Varela, Negri-Appiani, Inés Berutti.

PARQUE JAPONES (Callao y Paseo de Julio. — Temporada de invierno.—Abierto todos los domingos y feriados, de 2 de la tarde a 12 de la noche. Números de atracciones en el Teatro Romano.

PALAIS DE GLACE. — Patinaje sobre hielo. — Paseo de la Recoleta. — Todos los días.

SKATING RINK L'AIGLON (Florida 146) — Patinaje sobre ruedas — Tres secciones diarias: mañana, tarde y noche.

EXCURSIONES. — Viajes de recreo a las islas del Delta, con el vapor Rivadavia, exclusivamente para excursiones.

SKATING RINK LAS ROSAS (Avenida Alvear y Bustamante). — Patinaje sobre ruedas. Tres secciones diarias: Mañana de 9 a 12, tarde de 3 a 6.30 y noche de 9 a 1). Días de moda: domingos y feriados de tarde, y martes y viernes de noche. Lecciones gratis. Grandes concursos. — Entrada. 0.50 $.

PANORAMA DE LA BATALLA DE SALTA (Carlos Pellegrini y Corrientes). — Interesente vista panorámica que reproduce el histórico episodio de la Batalla de Salta, ejecutándose durante la exhibición el grandioso poema sinfónico original del maestro Pavanelli. — Espectáculos por secciones desde las 10 a 12 m., de 2 a 6 y de 8 a 12 p. m. Entrada general, 1 $. Militares y niños, 0.50.

CINEMATOGRAFOS

PALACE THEATRE (Corrientes 757).— La oreja invisible — 18.o episodio de La mano que aprieta — Los tongos del turf— Los misterios del Circo Real — El 14 de julio en París.

SELECT (Suipacha 482). — Hoy función tarde y noche: El gran rubí — Si fuese verdad — El diamante celeste.

SPLENDID THEATRE (Santa Fe 1848) — El enigma del gran teatro — La falsa Elena — Los misterios de Nueva York — El tenor mudo.

EMPIRE THEATRE (Corrientes y Maipú) — Nacimiento de una nación.

CINE OPERA (Corrientes 848). — Hoy: Variado programa con estrenos.

LAVALLE (Lavalle 921). — Hoy función tarde y noche: Alma nueva, drama en 12 partes.

ELECTRIC PALACE (Lavalle 836). — Amor de odio — Los misterios de Nueva York.

PETIT PALACE (Libertad 976). — Hoy Los tongos del turf — Los misterios del Circo Real — El 14 de julio en París.

SMART PALACE (Corrientes [illegible]) — Pasan los hunos — La caída — Daysl Ford.

IMPERIAL (Cangallo y Esmeralda). — Variado programa.

CINE NUEVO (Cangallo y C. Pellegrini) Variado programa con estrenos.

TEATRO CINE PARIS. — Hoy: Variado programa con estrenos.

ETOILE PALACE (Corrientes 2859). — Variado programa con estrenos.

BIOGRAFO CENTRO SUD (Belgrano 1810) Variado programa con estrenos.

MAJESTIC THEATRE (Lavalle 869). — Variado programa con estrenos.

TEATRO CINE BOLIVAR (Bolívar 1032) — La hija del molinero — La ladrona de niños — Ladrón noble — El poeta loco — La locura de Salustiano.

MIGNON PALACE (Juramento 2443). — Variado programa con estrenos.

THE AMERICAN PALACE (Córdoba y Callao). — Variado programa.

BIJOU SALON (Pueyrredón 905). —Hoy Variado programa con estrenos.

GENERAL BELGRANO (Cabildo 2166).— Variado programa con estrenos.

DON JUAN DE GARAY (Garay 2467).— Variado programa con estrenos.

DE LAS FAMILIAS (Cabildo y F. Lacroze). — Variado programa.

MUNDIAL PALACE (Belgrano 1200). — Variado programa con estrenos.

CRYSTAL PALACE (Juramento 2438). — Variado programa con estrenos.

ESLAVA (Suipacha 466). — Hoy función tarde y noche: Variado programa.

REAL CINE (Esmeralda 429). — Variado programa con estrenos.

GRAN CINE RADIUM N.o 6 (Rivadavia 2970). — Variado programa.

GRAN SALON ALMAGRO (Rivadavia 1880). — Variado programa.

VELEZ SARSFIELD (Rivadavia 5342).— Variado programa con estrenos.

Administración de Propiedades e Hipotecas del Banco Español del Río de la Plata

RECONQUISTA 200

SE ALQUILAN CASAS EN:

BARTOLOME MITRE 955. — Altos y bajos, 12 habitaciones principales y 3 para el servicio, tres cuartos de baño, cocina, patios, etc. Abierta de 9 a 11 a. m. . . . $ 880

GARAY 529. — Casa de 7 habitaciones principales y 2 para el servicio, cocina, cuarto de baño y demás comodidades. Verla de 10 a 4 p. m. . . . $ 150

PARAGUAY 794 esq. ESMERALDA.—Casas modernas, de 6 habitaciones principales y 2 para el servicio, cuarto de baño con artefactos, cocina, luz eléctrica y ascensor. Precio . . . $ 280

POTOSI 3735. — Alta, con 6 piezas, dos de servicio, baño, cocina y dependencias. Abierta de 9 a 11 a. m.

RINCON 1438. — Casa baja de 10 habitaciones, patios, baño y dependencias. Verla de 8 a 5 p. m. Precio . . . $ 170

CRAMER 2310. — Alta y baja, con 8 habitaciones, 2 de servicio, baños, cocina, jardín y dependencias. Verla todo el día. Precio . . . $ 300

RODRIGUEZ PEÑA 371. — Casa alta, con 10 habitaciones principales, hall, con espejos, baños con artefactos, 4 servicios, cocina, terraza, instalación eléctrica y grandes comodidades. Verla de 1 a 2 p. m. Precio . . . $ 400

RIVADAVIA 1216|20. — Casa alta de 1.o y 2.o pisos, con 20 habitaciones, baño, servicio, cocina, terraza, patio y gran local con dependencias. Verla todo el día. Precio por todo . . . $ 850

PEÑA 2015. — Casa baja, moderna y buen confort, con 5 habitaciones, 2 de servicio, baño, patio, cocina y dependencias. Precio . . . $ 180

VALENTIN GOMEZ 3887. — Casa baja, con 4 habitaciones principales, 2 de servicio, baño, 2 patios, cocina y dependencias. Llaves almacén enfrente. Precio . . . $ 110

DULCE 747|51|41. — Casas altas y bajas con 3 habitaciones y dependencias. Verlas de [illegible] Precio 65 y . . . $ 30

1|523 v. ag. 12.

EL PENSADOR
por
PEDRO SONDEREGUER
Está en venta el cuarto millar
PRECIO: 2 $.

BANDA RADICAL

La única banda de música radical es la de la Sociedad "Los Cívicos Unidos" dirigida por el correligionario Serafín Caputti. Solicitarla Entre Ríos 1534.

SE ALQUILAN
TRAJES DE ETIQUETA
G. MARTINEZ
Victoria 848

AVISOS VARIOS

"LA MERCANTIL"
Es la que adelanta más dinero sobre pólizas de empeño.
836 - LAVALLE - 836

Banco El Hogar Argentino
Av. de Mayo 886
Tiene propiedades en venta con facilidades de pago, en esta capital y pueblos suburbanos.

Automóviles y carruajes para paseo
SERVICIOS FUNEBRES
IRIBARNE & Cía.
Casa central: TACUARI 344
TELEFONOS: U. Telef. 446 y 1513 Libertad—Coop. 652 Central.
NO CONFUNDIR

AVISOS FUNEBRES

† ENRIQUETA SABINA MALNATI — (q. e. p. d. — Falleció el 29 de agosto de 1913, confortada con los auxilios de la santa religión y la bendición papal.—Sus padres, hermano, tíos y demás deudos invitan a sus relaciones a asistir a las misas que en sufragio de su alma se oficiarán mañana sábado 19, de 7 a 9 a. m., en la iglesia Spiritu Santo.—Favor que se agradecerá.

† MAURICIA DE LA VEGA DE TRUCCO. — (q. e. p. d.) —Falleció el 20 de agosto de 1915, con los auxilios de la religión. — Su esposo Joaquín D. Tucco; su hijita Nelly y demás deudos, invitan a sus relaciones a acompañarlos a las misas rezadas que en confortada con los auxilios de la santa recorriente, en la iglesia del Carmelo, Charcas y Pueyrredón, de 8 a 10 a. m. —La familia asistirá a la última misa. — El duelo se despedirá por tarjeta.—Favor que agradecerán.

† MARIA CARLOTA PIÑERO DE MARTINEZ. — (q. e. p. d.) — Falleció el 19 de agosto de 1914. — Su esposo, Alberto B. Martínez; su hermano, Osvaldo M. Piñero; sus hermanos políticos, José B. Martínez, Leonor Stegmann de Piñero y Elisa Seeber, de Martínez; tíos y demás deudos, invitan a sus relaciones a las misas que en sufragio de su alma se celebrarán en la iglesia de San Miguel Arcángel, el sábado 19 del corriente de 10 a 11 a. m. — La familia asistirá a la misa de las 11.

† ANTONIO ERREA. — (q. e. p. d.) — Falleció el 12 de agosto de 1916. — Su esposa, Margarita Goñi de Errea; sus hijos, Valentín, Gabriel, Javiera E. de Villanueva y Josefa E. de López Camelo; sus hijos políticos, primos sobrinos y demás deudos, invitan a sus relaciones a asistir al funeral que en sufragio de su alma se oficiará en la iglesia de la Inmaculada Concepción, el lunes 21 del corriente, a las 10 a. m. Favor que agradecerán. El duelo se despedirá por tarjeta.

† MARIA S. DE GONZALEZ VILLANUEVA. — (q. e. p. d.)— Falleció el 17 de agosto de 1916 confortada con los auxilios de la santa religión. — Su hija, Francisca Q. de González; su hijo político, Manuel M. González; su hermana, Josefa S. de Fandiño; sus nietos; hermanas ausentes, sobrinos y demás deudos, invitan a sus relaciones a acompañar los restos de la extinta al cementerio del Oeste, mañana sábado 19 y a la misa de cuerpo presente que se oficiará en la iglesia de N. S. de Balvanera a la hora que se indicará en los diarios de la tarde. — Se ruega no enviar coronas. — El duelo se despedirá por tarjeta. — Casa mortuoria, Bartolomé Mitre 2093. — Nota: Carruajes en la casa Mirás Hnos. y Cía.

EDICTOS JUDICIALES

El señor juez de 1.a instancia en lo civil de la Capital de la República, doctor don Roberto Repetto, ha dispuesto se cite, llame y emplace por el término de treinta días, contados desde la primera publicación del presente, a todos los que se consideren con derecho a los bienes dejados por don JUAN BARBIERI, ya sean como herederos o acreedores, para que dentro de dicho término comparezcan a deducir sus acciones en forma, por ante su juzgado y secretaría del que suscribe, bajo apercibimiento de lo que hubiere lugar por derecho

Buenos Aires, junio 15 de 1916. — Carlos G. Marín, secretario. 1|495 v. Sep. 11.

El señor juez de 1.a instancia en lo civil de la Capital de la República, doctor don Roberto Bunge, ha dispuesto se cite, llame y emplace por el término de treinta días, contados desde la primera publicación del presente, a todos los que se consideren con derecho a los bienes dejados por don MARIANO BRAVO, ya sean como herederos o acreedores, para que dentro de dicho término comparezcan a deducir sus acciones en forma, por ante su juzgado y secretaría del que suscribe, bajo apercibimiento de lo que hubiere lugar por derecho.

Buenos Aires, agosto 10 de 1916. — Adolfo Rawson, secretario. 1|485 v. Stp. 10.

Por disposición del señor juez de 1.a instancia en lo Civil de la Capital de la República, doctor don Arturo Seeber, se cita y emplaza por el término de treinta días a contar desde la primera publicación del presente, a todos los que se consideren con derecho a los bienes dejados por fallecimiento de doña MARIA ROSSI de LUCHETTI, ya sean como herederos o acreedores, para que dentro de dicho término, comparezcan por ante su juzgado y secretaría del que suscribe, a deducir sus acciones en forma, bajo apercibimiento de lo que hubiere lugar por derecho.

Buenos Aires, abril 25 de 1916. — Rafael Caputo, secretario. 1|482 v. Ste. 10.

El señor juez de 1.a instancia en lo civil de la Capital de la República, doctor don Roberto Repetto, ha dispuesto se cite, llame y emplace por el término de treinta días, contados desde la primera publicación del presente, a todos los que se consideren con derecho a los bienes dejados por doña MARIA CAPURRO DE FIGARI, ya sean como herederos o acreedores, para que dentro de dicho término comparezcan a deducir sus acciones en forma, por ante su juzgado y secretaría del que suscribe, bajo apercibimiento de lo que hubiere lugar por derecho.

Buenos Aires, julio 29 de 1916.—Eduardo Rojas, secretario. 1|476 v Sept. 9.

Por disposición del señor juez de 1.a instancia en lo Civil de la Capital de la República, doctor don Uladislao F. Padilla, se cita y emplaza por el término de treinta días, a contar desde la primera publicación del presente, a todos los que se consideren con derecho a los bienes dejados por fallecimiento de doña LEONOR VIDAL DE COLOSIMO, ya sean como herederos o acreedores, para que dentro de dicho término, comparezcan por ante su juzgado y secretaría del que suscribe, a deducir sus acciones en forma, bajo apercibimiento de lo que hubiere lugar por derecho.

Buenos Aires, junio 24 de 1916. — Juan Carlos Fox, secretario. 1|313 v. 18 agosto

El señor juez de primera instancia en lo Civil de la Capital de la República, doctor don Juan Carlos Lagos, ha dispuesto se cite, llame y emplace por el término de treinta días, contados desde la primera publicación del presente, a todos los que se consideren con derecho a los bienes dejados por don ANTONIO VARELA FONDO, ya sean como herederos o acreedores, para que dentro de dicho término comparezcan a deducir sus acciones en forma, por ante su juzgado y secretaría del que suscribe, bajo apercibimiento de lo que hubiere lugar por derecho.

Buenos Aires, junio 27 de 1916. — A. Pallejá, secretario. 1|341 v. 23 agosto.

Por disposición del señor juez de 1.a instancia en lo civil de la Capital de la República, doctor don Uladislao F. Padilla, se cita y emplaza por el término de treinta días, a contar desde la primera publicación del presente, a todos los que se consideren con derecho a los bienes dejados por fallecimiento de don LUIS VILLA y doña VICTORIA VILLA, ya sean como herederos o acreedores, para que dentro de dicho término, comparezcan por ante su juzgado y secretaría del que suscribe, a deducir sus acciones en forma, bajo apercibimiento de lo que hubiere lugar por derecho.

Buenos Aires, julio 25 de 1916. — Dámaso E. Palacio, secretario. 1|396-v-Sep. 1

El señor juez de 1.a instancia en lo civil de la Capital de la República, doctor don Julián V. Pera, ha dispuesto se cite, llame y emplace por el término de treinta días, contados desde la primera publicación del presente, a todos los que se consideren con derecho a los bienes dejados por doña ROSALIA PALAZZI DE SASSI, ya sean como herederos o acreedores, para que dentro de dicho término comparezcan a deducir sus acciones en forma, por ante su juzgado y secretaría del que suscribe, bajo apercibimiento de lo que hubiere lugar por derecho.

Buenos Aires, julio 28 de 1916.—Enrique Aranda, secretario. 1|416-v-sep. 4

El señor juez de 1.a instancia en lo civil de la Capital de la República, doctor don Julián V. Pera, ha dispuesto se cite llame y emplace por el término de treinta días, contados desde la primera publicación del presente, a todos los que se consideren con derecho a los bienes dejados por don JOSE MAGDALENO, ya sean como herederos o acreedores, para que dentro de dicho término comparezcan a deducir sus acciones en forma, por ante su juzgado y secretaría del que suscribe bajo apercibimiento de lo que hubiere lugar por derecho.

Buenos Aires, julio 27 de 1916.—Enrique A. Peña, secretario. 1|424 v. Set. 6.

Por disposición del señor juez de 1.a instancia en lo civil de la Capital de la República, doctor don Uladislao F. Padilla, se cita y emplaza por el término de treinta días, a contar desde la primera publicación del presente, a todos los que se consideren con derecho a los bienes dejados por fallecimiento de don AGUSTIN DEGREGORY y doña LUCIANA ARTOLA, ya sean como herederos o acreedores, para que dentro de dicho término comparezcan por ante su juzgado y secretaría del que suscribe, a deducir sus acciones en forma, bajo apercibimiento de lo que hubiere lugar por derecho.

Buenos Aires, julio de 1916. — Enrique A. Saguier, secretario. 1|448 v. Sept. 6.

Por disposición del señor juez de comercio de la Capital, doctor Alberto Estrada, se hace saber por el término de tres días a contar desde la primera publicación del presente edicto, a don CARLOS AUBONE, la sentencia de trance y remate dictada, en el juicio que por cobro de pesos le sigue El Banco del Río de la Plata (antes Banco de la Nación Argentina), y que transcripta literalmente dice así: Buenos Aires, febrero 10 de 1915. Autos y Vistos: No habiendo el ejecutado opuesto excepción legítima dentro del término de ley, llévese la ejecución adelante hasta hacerse al acreedor pago íntegro del capital, intereses y costas del juicio. — Arias.

Buenos Aires, agosto 12 de 1916. — Alberto F. Jordán, secretario. 1|520 v. agosto 20.

Por disposición del señor juez de comercio de la capital, doctor Eduardo M. Naón, se cita, llama y emplaza por el término de quince días, a contar desde la primera publicación del presente edicto, a don DOMINGO CERMINARO, para que dentro de dicho término, comparezca ante este juzgado y secretaría del autorizante, a practicar el reconocimiento de la firma que subscribe el documento de fojas una, por valor de mil ochocientos setenta y un pesos con diez centavos moneda nacional, en el juicio que le ha iniciado el señor Enrique Knebel, bajo apercibimiento de dársela por reconocida en rebeldía, si no comparece, debiendo al mismo tiempo comparecer dentro de dicho término a estar a derecho en este juicio, bajo apercibimiento de nombrarle defensor de ausentes que lo represente en su rebeldía. — Buenos Aires, Agosto 7 de 1916. — E. M. Naón. — Ante mí: González Gowland, secretario. 1|475-v-ag. 24

El señor juez de 1.a instancia en lo civil de la Capital de la República, doctor don Juan Carlos Lagos, ha dispuesto se cite, llame y emplace por el término de treinta días, contados desde la primera publicación del presente, a todos los que se consideren con derecho a los bienes dejados por doña ADRIANA RODRIGUEZ MOUJAN DE RODRIGUEZ PATIÑO o ADRIANA RODRIGUEZ MAUJAN DE PATIÑO, ya sean como herederos o acreedores, para que dentro de dicho término comparezcan a deducir sus acciones en forma, por ante su juzgado y secretaría del que suscribe, bajo apercibimiento de lo que hubiere lugar por derecho.

Buenos Aires, agosto 12 de 1916. — Manuel Beretervide, secretario. 1|500 v. Set. 12.

El señor juez de 1a. instancia en lo civil de la Capital de la República, doctor don Roberto Repetto, ha dispuesto se cite, llame y emplace por el término de treinta días, contados desde la primera publicación del presente, a todos los que se consideren con derecho a los bienes dejados por doña ROSA VERONELLI de RAUCH, ya sean como herederos o acreedores, para que dentro de dicho término comparezcan a deducir sus acciones en forma, por ante su juzgado y secretaría del que suscribe, bajo apercibimiento de lo que hubiere lugar por derecho.

Buenos Aires, mayo 20 de 1916.—Carlos G. Marín, secretario. 1|467 v. Sept. 8.

El señor juez de 1.a instancia en lo civil de la Capital de la República, doctor don Julián V. Pera, ha dispuesto se cite, llame y emplace por el término de treinta días, contados desde la primera publicación del presente, a todos los que se consideren con derecho a los bienes dejados por don ANTONIO VARELA CARDONA, ya sean como herederos o acreedores, para que dentro de dicho término comparezcan a deducir sus acciones en forma, por ante su juzgado y secretaría del que suscribe, bajo apercibimiento de lo que hubiere lugar por derecho.

Buenos Aires, julio 29 de 1916. — Carlos E. González, secretario. 1|512 v. Set. 14.

PROFESIONALES

ABOGADOS

Dr. FRANCISCO BEIRO
TALCAHUANO 267 U. T. 796 Libertad

Dr. ANDRES FERREYRA
Estudio: Lavalle 1378
Unión Telefónica 4240 (Libertad)

Dr. VICENTE C. GALLO
Estudio: Avenida de Mayo 1411
U. T. 665 (Libertad)

Dr. FERNANDO SAGUIER
Estudio: Florida 140
U. T. 6087 (Avenida)

Dr. LEOPOLDO MELO
Estudio: Bmé. Mitre 311
U. T. 1913 (Avenida) y 1866 (Juncal)

Dr. HIPOLITO LEYS
Estudio: Lavalle 930, U. T. 3608 (L.)

Dr. VICTOR M. MOLINA
Estudio: Avenida de Mayo 605
U. T. 4954 (Avenida)

Dr. DOMINGO E. SALABERRY
Defensa 188

Dr. ERNESTO CORVALAN
Estudio: Avenida de Mayo 981
U. T. 3900 (Libertad)

Dr. JOSE M. GIUFFRA
Estudio: Talcahuano 446

Dr. PEDRO A. FOX
Estudio: B. Mitre 754

Dr. LUIS J. ROCCA
Anchorena 626.—U. T. 841 (Mitre)

Dr. LEONARDO PEREYRA IRAOLA
Estudio Florida 880, U. T. (Av.)
Esmeralda 1212, U. T. 1521 (Juncal)

Dr. CARLOS F. MELO
Atiende personalmente su estudio de abogado. URUGUAY 546. — U. T. 3784 Libertad.

Dr. RAUL MANRIQUE
Estudio: Av. de Mayo 822
U. T. 193 (Libertad)

Dr. JULIO A. ROJAS
Estudio Uruguay 546. Dpto. 3. — U. T. 1955. (Libertad).

L. BOUSQUET y Cía.
Asuntos judiciales. Cobranzas a comisión. Cangallo 521, Esc. 19.

LUIS F. MAGALDI
Agrimensor nacional. Mensuras y divisiones en lotes de terrenos y campos. Nivelaciones y trazado de pueblos y colonias. Peritajes, tasaciones judiciales y particulares. Estudio: San Martín 142, escritorio 37. De 10 a 11, y de 4 a 5.

DENTISTAS

Dr. MIGUEL ELKIN
Cirujano dentista. — Consultas de 8 a 11 y de 2 a 6. Chacabuco 409.

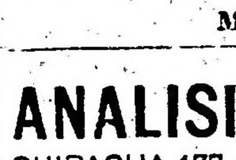

Clínica dental nocturna y diurna
Dr. NATHAN BLITZ
Cirujano dentista
De 8 a 12 a. m. y de 1 a 6 p. m. Nocturna de 7 p. m. a 2 a. m. — Av. de Mayo 975, primer piso. — U. T. 1672, Lib. — Buenos Aires.

MEDICOS

ANALISIS LABORATORIO y FARMACIA *Abierto Día y Noche*
SUIPACHA 477 U. T. 318 Libertad DOCTORES **NELSON**

Dr. CASTAÑEDA
Garganta, nariz y oído. Jefe de clínica de la especialidad en el Hospital Durand. — Esmeralda 821. — Consultas de 4 a 6.

Doctor PICCININI
Especialista en enfermedades secretas: gastro intestinales y piel. — Consultas de 11 a 12 a. m. y de 2 a 5 p. m. Consultas 5 pesos, aplicaciones del 914, 20 $. — Corrientes 1211.
196|v|Jul. 16

Dr. A. C. REBUFFO
Enfermos de los ojos
Consultas de 10 a 11 y 2 a 6 p. m.
Bmé. MITRE 1038

Dr. A. NOCETI
Enfermedades de los ojos y prescripción de anteojos. De 1 a 6 p. m.
MAIPU 535

Dr. MARTIN M. TORINO
Médico cirujano. Enfermedades crónicas e internas. Ha trasladado su escritorio a ARENALES 1640. Consultas de 1 a 2. 219|v|jl. 24

Dr. J. SALLERAS
Médico del H. de Clínicas. Especialista en génito-urinarias. (Riñón, vejiga, uretra, próstata). Consultas de 2 a 4 y de 7 a 8; Salta 378.

Dr. E. G. FIGUEROA
Afecciones intestinales, estómago y abdominales, tratamiento especial de las hemorroides. — Santa Fe 1273. De 4 a 6 de la tarde.

Dr. ENRIQUE E. MANSON
Médico del Hospital Rivadavia. Señoras, Partos y Cirujía abdominal. — Consulta de 2 a 4. Montevideo 927. — Director del Sanatorio Althabe, Crispo y Manson de la calle Estados Unidos 1038.

POLICLINICO MODERNO
Director Dr VALLES
914 — 1116
SECRETAS AVARIOSIS
CURACIONES — ABONOS DE 10 Y 30 DIAS. A 20 Y 50 $
CURAS RAPIDAS SIN DOLOR METODOS PROPIOS
DE 8 A 8 P.M. MORENO 835
606 — 1206

Doctor MATTA
De la clínica de vías urinarias. Facultad de París. Jefe del servicio H. Militar, Riñón, Próstata, etc. Electrocoagulación de tumores vesicales. — LAVALLE 1312; de 2 a 4.

OCASION Se vende
MOTOR fuerza 2 caballos STOVER
DONADO 3565
Luis María Saavedra

MUNDO COMERCIAL

Fletes de la última semana

NOMBRE DEL BUQUE	Toneladas	Fecha de embarque	Puerto de embarque	Carga	Flete	DESTINO
Don Cesar	5.300 10 %	20 octubre canc.	Bs. A.	Cereales	153 ch. 9 p.	Reino Unido
Joanna	4.700 »	Septiembre	San Lorenzo	»	157 ch. 9 p.	»
»	.....	.....	Op. Pto. Franc.	en el Atlántico	172 ch. 6 p.	.....
»	.....	.....	» » »	» » Medit.	180 ch.	.....
Bisbargi Mendi	4.500 »	Agosto	Bs. A.	Cereales	180 ch.	Mediterráneo
Novington	5.000 »	Septiembre	» 75 % trigo	»	132 ch. 6 p.	Reino Unido
Vapor	5.000 »	Octubre	»	»	152 ch. 6 p.	» »

MERCADO DE VACUNOS
(Lániers)

En muy buenas condiciones de firmeza se han efectuado las operaciones en la mañana de hoy para todas las clases de ganado.

Habiéndose notado mayor demanda, por novillos de poca gordura, y especiales de frigorífico, haciendas generales de consumo, terneros gordos y mamones.

La entrada de hoy en este mercado fué de 3085 cabezas, clasificadas en las siguientes formas: novillos 1984, vacas 69, terneros 303 y bueyes 99. Porcinos entraron 1486.

Los precios corrientes de la mañana fueron los siguientes:

Bueyes para frigorífico, de pesos 200 a 210; íd. para consumo, de 95 a 195; novillos mest. esp. para frigorífico, de 193 a 221; íd. especiales íd., de 170 a 190; novillos mestizos gordos de 152 a 168; novillos para consumo, de 62 a 149; novillitos para consumo, de 50 a 134; vacas para frigorífico, a 166; vacas para consumo, de 41.50 a 154; vaquillonas para consumo, de 41.50 a 124; terneros para consumo, de 52 a 85; terneros mamones íd., de 28 a 48.

Para porcinos los precios variaron entre pesos 0.32 a 0.39, especiales a 0.42 el kilo.

VENTAS DE HOY

Bargo Lascurain y Etchegaray—

1 vaca m. especial Córdoba, pesos 150 9 novillos carne gorda íd., 135.

Arancet y Cía. Pedro—

59 novillos especiales La Pampa, pesos 174.

Anasagasti Juan—

1 buey gordo Pehuajó, pesos 160; 1 buey flaco íd., 80; 8 novillos carne gorda íd., 135; 16 novillitos gordos íd., 105; 3 vacas gordas íd., 115; 4 vacas b. carne íd., 70; 6 vacas gordas Córdoba, 115; 39 novillos c. gorda íd., 120.

Alvarez José Luis—

26 terneros buenos Alfano, pesos 63; 2 terneros regulares íd., 45; 4 vacas carne gorda íd., 102.

Accame, Bellini y Cía.—

24 novillos especiales Chivilcoy, pesos 176; 4 bueyes m. especiales íd. 195; 4 bueyes c. gorda Santa Fe, 135; 1 vaca especial íd., 132; 7 vacas flacas íd., 65; 2 terneros buenos íd., 55; 12 novillos b. carne Suipacha, 102; 11 vacas gordas íd. 115; 1 vaca b. carne íd., 70; 2 terneros buenos íd., 55.

Amoretti Cayetano—

23 novillitos m. especiales Suipacha, pesos 125.

Ainscough y Cía. Tomás R.—

10 vacas m. gordas Las Varillas, pesos 124.50; 5 vaquillonas b. carne íd., 78; 3 novillos carne gorda íd., 125; 14 vacas carne gorda íd., 84.50; 17 novillos flacos íd., 92; 26 novillos b. carne íd., 103; 10 novillos especiales íd., 190.

Benites y Murté—

22 vacas m. especiales Córdoba, pesos 145; 22 novillos c. gorda íd., 130; 2 novillos íd. íd., 125; 22 novillitos carne gorda íd., 102; 10 novillitos gordos íd., 106.

Bracht y Cía.—

2 bueyes especiales Córdoba, pesos 183 3 vacas m. gordas íd., 126; 10 vacas c. gorda íd., 92; 10 vacas b. carn eíd., 81; 7 vacas íd. íd., 80; 7 vacas íd. íd., 78.

Bunge y Born—

18 novillos criollos c. gorda Santa Fe, pesos 110; 18 vacas íd. c. gorda íd., 103; 25 vaquillonas buena carne íd., 73; 7 novillitos gordos Entre Ríos, 105; novillos carne gorda íd., 130; 38 novillitos carne gorda Santa Fe, 103.

Córdoba e hijo Pedro—

16 bueyes m. especiales Chivilcoy, pesos 200.

Ceballos y Cufré—

8 vacas m. especiales Matanza, pesos 145; 3 vacas m. gordas íd., 124; 4 vacas m. gordas íd., 120.

Carriquiry Casaux y Cía.—

16 novillos especiales Lincoln, pesos 180; 4 novillitos excepcionales íd., 148.

Cucullu Felipe L.—

13 novillos c. gorda Giles, pesos 138; 4 novillos carne gorda íd., 130; 18 novillos carne gorda Santa Fe, 112; 9 vacas m. gordas Salto, 125; 9 novillos especiales íd., 130; 11 vacas gordas Santa Fe, 115; 6 novillos c. gorda íd., 112; 3 vacas carne gorda íd., 112; 3 novillos íd. í., 112; 14 novillos flacos íd., 84.

Cooperativa de Hacendados—

32 novillos especiales Pehuajó, pesos 180; 4 vacas íd. íd., 135; 2 vaquillonas carne gorda íd., 92; 5 novillos m. gordos Azul, 170; 17 vacas especiales íd., 130; 1 vaquillona flaca íd., 45.

Crespo y Rodríguez—

5 novillos flacos Córdoba, pesos 62; 3 novillitos c. gorda íd., 88; 7 novillos flacos íd., 90; 2 vacas m. gordas íd., 123. 1 vaquillona gorda íd., 105; 1 vaquillona b. carne íd., 80; 1 vaquillona m. gorda íd., 110; 13 vaquillonas b. carne Santa Fe, 70; 5 novillos flacos íd., 80; 3 novillos flacos íl., 70; 16 novillos c. gorda íd., 125.

Dieckmann Hermanos—

12 vaquillonas carne gorda Córdoba, pesos 96.50; 5 terneros buenos íd., 61 2 novillitos buena carne íd. 70; 1 ternero bueno íd., 50.50; 8 vaquillonas buena carne íd., 64.50; 3 novillos íd. íl., 92.50 6 novillos c. gorda íd., 128; 4 vacas especiales íd., 138; 10 vacas m. gordas íd., 124.

Devoto y Cía. Tomás—

1 toro gordo T. Lauquen, pesos 153; 2 novillos c. gorda Córdoba, 120; 72 novillos especiales Pehuajó, 179; 3 terneros buenos íd., La Pampa, 55; 9 terneros m. gordos íd., 75; 13 novillitos m. especiales íd., 134; 1 ternero especial T. Lauquen, 80; 20 novillos m. especiales íd., 220.

Dubox y Rivera Ocantos—

10 novillos c. gorda Lincoln, pesos 116.

Goñi e hijos Ignacio—

1 vaca gorda Chascomús, pesos 115; 3 vacas carne gorda íd., 87; 5 toritos flacos íd., 65.

Giral y Amadeo Lastra—

11 vacas especiales T. Lauquen, pesos 136.

Guillón y Cía. Rodolfo—

13 vacas especiales Salto, pesos 135; 8 terneros buenos íd., 54.

Lanusse Pedro y Antonio—

12 terneros especiales S. Martín, pesos 81.50; 9 terneros buenos íd., 45; 8 terneros buenos íd., 51; 6 terneros gordos Santa Fe, 72; 6 novillitos flacos íd., 62; 6 vaquillonas íd. íd., 58; 5 tneros buenos Santa Fe, 51; 4 terneros buenos íd., 52.50; 8 novillos c. gorda íd., 128; 10 vacas íd. íd. 98; 5 terneros buenos íd. 61; 8 vacas b. carne íd., 76; 9 vacas m. especiales íd., 145; 13 vacas íd. íd., 140; 18 vacas c. gorda íd., 91; 3 vacas buena carne íd., 77; 5 novillitos flacos íd., 61.50; 7 terneros buenos íd., 65.50; 12 terneros buenos íd., 50; 4 terneros íd. íd., 51; 2 vaquillonas flacas íl., 61; 1 ternero regular íd., 43; 50 novillos especiales íd., 177; 10 novillos b. carne íl. Entre Ríos, 101; 15 novillos íd. íd., 10 15 novillos íd. íd., 91; 39 novillos íd. c. gorda Rivadavia, 116; 20 novillos c. gorda íd., 138.

Lalor Juan—

1 vaca gorda Mercedes, pesos 112; 3 vacas especiales íd., 139; 8 vacas m. especiales íd., 166; 10 novillos especiales C. de Areco, 183; 13 novillos m. especiales 9 de julio, 193; 2 novillos carne gorda Las Heras, 132.50; 1 novillo carne gorda íd., 114; 47 novillos especiales íd., 182; 12 vacas m. especiales Azul, 144; 12 vacas gorlas Las Flores, 110; 12 vacas carne gorda íd., 93; 2 bueyes m. especiales 9 de julio, 210; 2 toros gordos Las Heras, 155; 1 novillo b. carne Melo, 102; 2 terneros buenos íd., 65; 3 vaquillonas m. especiales íd., 124; 1 ternero bueno íd., 49; 4 vacas m. gordas Bragado, 127.50; 2 vaquillonas c. gorda íd., 90; 9 vacas carne gorda íd., 99; 1 novillito b. carne íl., 76; 1 ternero bueno íd., 53; 7 novillos c. gorda íd., 129; 1 vacas c. gorda íd., 90; 1 novillito flaco íd., 56; 2 vaquillonas especiales íd., 116; 11 vacas m. gordas íd., 127; 6 novillos flacos Magdalena, 73; 3 novillos íd. íd. 66; 1 ternero regular Magdalena, 45; 2 terneros buenos íd., 71; 1 toro carne gorda Junín, 138; 10 novillos flacos íd., 80; 16 novillos flacos íd., 93; 22 novillos c. gorda íd., 112; 8 bueyes carne gorda íd. 146; 3 toros c. gorda íd., 106; 2 novillos carne gorda 9 de julio, 141; 3 bueyes carne gorda íd., 151; 1 novillo especial íd 173; 9 bueyes m. gordos íl., 169; 30 novillos m. gordos Echeverría, 169; 3 bueyes íd. Matanza, 165; 1 novillo carne gorda íd., 108; 1 ternero bueno íd., 59.50 2 terneros buenos íd., 50.50; 2 terneros íd. íd., 46; 7 novillos c. gorda Salto 129; 11 novillos m. gordos íd., 161.

Maraspin y Cía. Andrés—

18 novillos m. gordos Pehuajó, pesos 165.

Mihura Hermanos—

36 vacas carne gorda Galarza, pesos 105 6 vacas íd. íd., 105.

Palau y Cía. Sebastián—

2 bueyes especiales 9 de julio, pesos 182; 8 novillitos íd. íd. 117.

Rubín Cesario Zubiaurre y Cía.—

5 toros especiales La Madrid, pesos 180; 5 vacas m. especiales d., 152.

Pegassano Rocatagliata y Cía.—

4 vacas gordas Bragado, pesos 118; 8 terneros m. gordos íd. 75; 2 terneros gordos íd., 72; 6 terneros buenos íd., 55.

Ruiz Baldassare y Cía.—

96 novillos especiales Santa Fe, $ 170.

Salaberry y Becetche—

9 novillitos m. gordos, Santa Fe, a pesos 109.50; 3 toros c. gorda íd a 131; 3 íd gordos íd a 160; un íd flaco íd a 95; 6 novillitos c. gorda íd a 82.50; un novillo íd íd a 135; 8 vacas g. y c. gorda íd a 102; 2 íd c. gorda íd a 86; 24 novillos flacos íd a 90; 24 íd íd íd a 87; 20 íd íd íd a 92; 7 novillitos b. carne íd a 86.50; 3 íd m. gordos íd a 115.50; 8 íd c. gorda íd a 87; 70 novillos m. especiales, Azul, a 221; 12 vacas gordas Saavedra a 118.50; 4 novillos c. gorda, Entre Ríos, a 109; 1 íd íd íd a 137; 9 íd m. especiales íd a 209; 8 íd especiales íd a 179; 2 bueyes m. especiales íd a 202; 3 vaquillonas c. gorda Córdoba a 94; 7 vacas íd íd íd a 89; 6 novillos gordos y c. gorda íd a 99; 8 íd b. carne íd a 79; un íd c. gorda íd a 87; un novillo gordo y c. gorda íd a 140; 8 íd c. gorda íd a 115; 7 íd íd íd a 106.50; 10 novillitos g. y c. gorda íd a 98.50; 2 terneros gordos Cañuelas, a 75; 7 íd buenos íd a 51; 16 íd regulares íd a 41; 5 íd buenos íd a 55; 10 íd regulares íd a 41; 2 vacas flacas íd a 41.50; 5 íd m. especiales íd a 154; 5 íd m. gordas íd a 122.50; una vaca m. gorda, Cañuelas, a 116; 5 íd g. y c. gorda íd a 102; 10 terneros gordos, Navarro, a 68.50; 8 íd buenos íd a 60; 2 íd m. especiales íd a 85; 11 íd muy gordos íd a 76; 8 íd buenos íd a 46; 11 íd especiales, Suipacha, a 80; 12 íd buenos íd a 61.50; 4 íd íd íd a 51.50; 12 íd gordas íd a 73; 12 íd íd íd a 68; 8 íd buenos íd a 51; 2 novillos m. especiales íd a 194; 2 novillitos b. carne íd a 79.50; 6 íd m. gordos íd a 110; un novillo gordo, Matanza, a 150; una vaquillona flaca íd a 41.50.

Unzué Alzaga y Cía—

44 novillos gordos, Passo, a 155.

Urtasun e hijos Martín—

10 novillos especiales, Rivadavia, a pesos 190.

VENTAS DE CERDOS

89 cerdos buenos, Chivilcoy, a 0.35 nilo; 43 id regulares, La Pampa, a 0.32.

Rissolo Miguel—

16 cerdos especiales, Lincoln, a $ 0.38 kilo.

Doroto y Cía. Tomás—

50 cerdos buenos, Pergamino, a pesos 0.36 kilo; 20 id id, Arenales, a 0.34.

Bayona y Ferrazini—

19 cerdos buenos, 9 de Julio, a pesos 0.36 kilo.

Alvarez José Luis—

17 cerdos especiales, Carabelas, a pesos 0.38 kilo.

De Zellis y Fagés Hnos.—

80 cerdos regulares, Saladillo, a pesos 0.33 kilo; 20 id especiales, Chivilcoy, a 0.38; 40 id id, Alberti, a 0.38.

Lalor Juan—

50 cerdos regulares, G. Pintos, a pesos 0.32 kilo; 20 id buenos, Villegas, a especiales id a 0.38.

0.35; 20 id id 9 de Julio a 0.35; 20 id

Lanusse Pedro y Antonio—

20 cerdos buenos, Matanza, a pesos 0.34 kilo; 19 id id. G. Pintos, a 0.34 12; 44 id id, Lobos, a 0.35; 60 id especiales, 25 de Mayo, a 0.37.

Santamarina e Hijos—

29 cerdos especiales, Pehuajó, a pesos 0.36 kilo; 20 id regulares id a 0.32.

Apheca y Cía. Juan—

50 cerdos especiales, 9 de JJulio, a pesos 0.37 kilo.

Peña y Cía. Julio Z.—

13 cerdos regulares, Villegas, a pesos 0.33 kilo; 7 lechones especiales id a $ 6 c|u.

Bunge y Born—

70 cerdos flacos, Córdoba, a 0.31 nilo.

D'Hers y Cía. Fco.—

20 cerdos buenos, De Bary, a pesos 0.35 kilo.

Luro Hnos.—

20 cerdos especiales, Rojas, a pesos 0.37 kilo.

Amoretti Cayetano—

20 cerdos m. especiales, G. Paz, a pesos 0.42 kilo.

Méndez Hnos.—

16 cerdos especiales, Noriega, a pesos 0.39 kilo; 24 id id 9 de Julio a 0.37; 24 id id id a 0.37; 34 id buenos, Córdoba, a 0.34; 30 id id id a 0.34.

EMBARQUES GENERALES

PRODUCTOS	Esta semana	Igual año anterior	En el mes	Hasta la fecha	Igual año anterior	Total 1915
Trigo	19.093	15.741	41.343	1.567.092	1.363.102	2.448.724
Lino	16.893	12.615	39.147	470.139	721.717	1.001.542
Maiz	65.777	118.384	241.654	917.572	1.631.261	4.018.582
Avena	30.394	2.158	85.771	538.605	494.340	591.212
Cebada	4.525	51.95	4.525	29.939	54.620	75.946
Alpisto	30	337	457	2.130	4.002	5.608
Harina	697	1.022	9.050	90.871	85.584	107.525

EMBARQUES DE CEREALES

SEGUN PUERTOS

PUERTOS	TRIGO En la Semana	TRIGO Anterior	TRIGO Hasta la Fecha	MAIZ En la Semana	MAIZ Anterior	MAIZ Hasta la Fecha	LINO En la Semana	LINO Anterior	LINO Hasta la Fecha	AVENA En la Semana	AVENA Anterior	AVENA Hasta la Fecha
Buenos Aires	9.552	8.930	626.461	42.131	52.481	486 589	10.430	8.736	279.434	5.242	8.930	113 294
Rosario	...	5.427	306.593	13.215	32.597	362 410	5.860	3.405	131.344	.....	.....	4.091
La Plata	.....	.....	75.055	7.116	.....	8 695	.....	.....	2.541	.....	.....	33.406
Bahía Blanca	9.541	.....	531.263	.....	.....	.....	.....	.....	335	25.152	22 826	337.8 4
San Nicolás	.....	.....	2.303	.....	.....	14.953	.....	.....	23.333	.....	.....	.....
Villa Constitución	.....	.....	.....	3.315	.....	42.698	603	.....	15 060	.....	.....	.....
Santa Fe	.....	.....	.....	.....	.....	2.197	.....	.....	6.516	.....	.....	.....
Varios	.....	.....	25.417	.....	.....	.....	.....	.....	9.176	.....	.....	.....
TOTAL TONELADAS	19.093	11.857	1.567.090	65.777	85 078	917.572	16.893	12.191	470.739	30.394	31.756	538.605

SEGUN DESTINO

PUERTOS	TRIGO En la Semana	TRIGO Anterior	TRIGO Hasta la Fecha	MAIZ En la Semana	MAIZ Anterior	MAIZ Hasta la Fecha	LINO En la Semana	LINO Anterior	LINO Hasta la Fecha	AVENA En la Semana	AVENA Anterior	AVENA Hasta la Fecha
A órdenes	....	4.125	490.101	11.804	17.886	248 797	....	....	94.180	8.732	....	58.177
Reino Unido	....	....	77.076	18.236	12.183	146.570	....	101	65.594	14.125	5.750	98.490
Cont. Europeo	6.568	....	732 378	25.316	46 245	470.261	9.294	8.405	170.657	7.763	14.351	360.615
Brasil	9.475	4.877	243 517	....	....	....	....	....	127	....	3	11
Sud Africa	....	....	8.921	....	....	....	....	....	10	....	....	....
Estados Unidos	....	....	943	9.320	7 757	87 657	7.599	8.685	138.849	....	....	....
Varios	3.050	2.355	14.156	1 101	1.007	17 287	....	....	22	4 771	11.652	21.312
TOTAL TONELADAS	19.093	11.357	1.567.092	65.777	85.078	917.572	16.893	12.191	470.739	30.394	31.756	538.605

ADUANA

RECAUDACION

La aduana de la capital recaudó desde el 1.o de enero hasta la fecha, por derechos de importación, almacenaje, eslingaje, sellos y adicionales, $ 74.301.470.74 curso legal.

Diferencia a favor del corriente año pesos 8.900.850.70 curso legal.

MARITIMAS

MAREA Y VIENTO

Desde las 6 hasta las 9 a. m. de hoy, según el semáforo del Riachuelo:

6 a. m., 17 pies, 4 pulgadas; viento O
7 a. m., 18 pies; viento O.
8 a. m., 18 pies, 3 pulgadas; viento O
9 a. m., 10 pies, 4 pulgadas; viento O.

VAPORES ESPERADOS

Español Cádiz, de Barcelona, con pasajeros y carga.

Francés Amiral Jaureguiberry, de E Havre con carga.

Brasileño Aracaty, de Porto Alegre con carga.

VAPORES A SALIR

Español León XIII, de la dársena norte para Bilbao y escalas, con pasajeros y carga.

Sueco San Francisco, para San Francisco con carga.

Sueco Atlanten para Las Palmas con carga.

Danés Novillo, para Rosario a cargar.

Holandés Bacchus, para Rosario a cargar.

Norteamericano Minnesoten, para Bahía Blanca a cargar.

VAPORES DE LOS RIOS

Llegan: Formosa, de Asunción y escalas.

Ciudad de Montevideo, de Montevideo

Salen: Ciudad de Montevideo para Montevideo, sale a las 10 p. m.

LINEA DE LA COSTA SUD

Argentitno, de Río Gallegos, para ésta, llegó a Santa Cruz.

Asturiano, en ésta, saldrá el 22 para Punta Arenas y escalas.

Pellegrini, en Madryn.

Presidente Quintana, salió el 13 de Camarones para ésta.

Presidente Mitre, en viaje para Río Gallegos, llegó el 16 a C. Rivadavia.

Camarones en ésta, saldrá el 30 para Río Gallegos y escalas.

Unión, salió el 14 para Patagones.

Libertad, llegó el 15 a Paranaguá, saldrá el 20 para ésta.

Atlántico, de ésta para Punta Arenas llegó el 15.

LINEA DEL BRASIL

Pomona, en Rosario.

Porvenir, de Rosario, en viaje para Santos, llegó el 16.

Brasil, salió el 11 para Porto Alegre llegó el 13 a Río Grande.

Toro, salió el 13 de Porto Alegre para ésta, salió ayer de Río Grande.

Independencia, de Santos, saldrá hoy para Montevideo y Buenos Aires.

Benjamín, de Paranaguá, salió el 12 para Rosario, pasó por la rada.

Juanita, en Paranaguá.

Roma, en ésta.

Perú, en Porto Alegre.

Vaquillona, en Paranaguá.

POSICION DE LOS VAPORES DE PASAJEROS — DE LA MALA REAL INGLESA.

Araguaya, salió el 10 de ésta para Liverpool.

Amazón, en Liverpool.

Demerara, de Liverpool, saldió el 4 para ésta.

Desna, salió el 14 para Liverpool.

Darro, salió el 25 de Río de Janeiro para Liverpool.

Deseado, llegó el 9 a Liverpool.

Drina, salió el 11 de Liverpool para ésta.

DE LAMPORT Y HOLT

Byron, salió el 12 para ésta.

Vasari, salió el 2 de Río de aneiro para Nueva York.

Vauban, en Nueva York.

Vestris, de Nueva York para ésta, salió el 13 de Bahía.

Verdi, salió el 10 de La Plata para Nueva York.

DE LA NELSON LINE

Highland Piper, salió el 27 de Londres para ésta.

Highland Rover, en Londres, saldrá el 7.

Highland Pride, en Londres.

Highland Loch, salió el 27 de La Plata para Londres.

Highland Laddie, salió el 1o. de agosto de La Plata para Londres.

Highland Corrie, salió el 15 de La Plata.

Highland Scot, salió el 3 de Londres para ésta.

Highland Glen, salió el 9 de La Plata.

DEL LLOYD REAL HOLANDES

Frisia, de Amsterdam para ésta, llegará el 19.

Hollandia, de ésta para Amsterdam, salió el 8 de Pernambuco.

Zeelandia, de Amsterdam para ésta, saldrá hoy tocando Lisboa.

Geiria en Amsterdam.

Axel Johnson, en ésta.

DE LA SUD ATLANTIQUE

Sequana, salió el 2 de Lisboa para ésta.

Garonna, salió eel 15 de ésta.

Samara, de ésta para Burdeos, llegó el 15.

Liger, en Burdeos.

Amiral Latouche Treville, salió el 5 de ésta para Burdeos.

Amiral Nielly, para Burdeos, salió el 6 de Montevideo.

DE LOS TRANSPORTES MARITIMOS

Pampa, saldrá el 19 de ésta.

DE LA TRASATLANTICA ESPAÑOLA

León XIII, sale hoy de ésta.

P. de Satrústegui, salió el 24 de ésta para Bilbao.

Reina Victoria Eugenia, salió el 2 de agosto de ésta para Barcelona.

Infanta Isabel de Borbón, de Barcelona, salió el 4 para ésta.

DEL LLOYD SABAUDO

Tomaso di Savoia, salió el 5 de ésta.

P. di Udine, salió el 31 de julio para ésta.

DE LA LIGURE BRASILIANA

Garibaldi, en Génova (confiscado por el gobierno italiano.

Cavour, salió el 9 para Génova.

DEL LLOYD ITALIANO

Indiana, en Génova.

Cordova, salió el 3 para Génova.

Luisiana, saldrá el 19 para Génova.

DE LA VELOCE

Sarola, salió el 20 de ésta para Génova

SUD ATLANTICA

Molnho Fluminense, en Burdeos.

ENTRADAS Y SALIDAS DE BUQUES DE ULTRAMAR HABIDAS EN EL PUERTO DE LA CAPITAL, DESDE LAS 8 A. M. DE AYER HASTA LAS 8 A. M. DE HOY:

Británico F. R. Thompson, de la rada en la dársena sur con carga.

Brasileño Guajara, de Río de Janeiro en el dique 1 con carga.

Noruego Bayard, de New Orleans, en el Riachuelo con carga.

Barca noruega Beigen, de la rada, en la Boca con carga.

Danés Freja, para San Vicente con carga.

MOVIMIENTO HABIDO EN EL PUERTO DE LA CAPITAL EN EL DIA DE AYER

Descargaron en dársenas y diques, 16 vapores; Riachuelo, 10 vapores.

Cargaron en dársenas y diques, 15 vapores; Riachuelo, 5 vapores.

GIROS OTORGADOS HOY:

Cádiz, dique 4, sección 4.a a descargar, 7 días.

Bennestvet, dique 1, sección 3.a a cargar, 9 días.

T. R. Thompson, dársena sud, parte Este a descargar, 8 días.

F. D. Santiago, Boca, frente a la calle California a cargar, 5 días.

A. de Larrinaga, dique 3, parte Este a cargar, 6 días.

Roma, dique 2, elevadores a cargar, 2 días.

Aracuty, dique 3, parte Este a cargar, 3 días.

M. del Plata, Boca, sección removido a cargar, 8 días.

G. Pueyrredón, Boca, sección removido a cargar, 8 días.

Vera, Boca, sección removido a cargar, 5 días.

Holbeis, dársena norte, fondeado a embarcar, 4 días.

N. J. Herminia, dique 1, parte Este a cargar, 5 días.

Dalmazia, Boca, sección removido a cargar, 5 días.

Suiza, Boca, sección removido a cargar, 5 días.

Dublín, Boca, sección removido a cargar, 5 días.

Libia, Boca, sección removido a cargar, 4 días.

La Plata, Boca, sección removido a cargar, 6 días.

Wiocco N.o 11, Barracas, frente al F. Sansinena a descargar, 2 días.

Eustace, dársena sud, parte este a dar cargar, 8 días.

VAPORES CON CORRESPONDENCIA A SALIR

Día 18: León XIII, llevará correspondencia para Brasil, Australia; Nueva Zelandia, Sud Africa; Canarias; Dinamarca; Rusia; Suecia; Noruega; Holanda; Gran Bretaña; Francia; Bélgica; Suiza; Grecia; Egipto; Italia; España; Portugal; 2 p. m. a 7 p. m.

CASA VACCARO

ESTABLECIDA EN EL AÑO 1883

Para el Cambio General de Moneda y la compra y venta de Acciones y Títulos de renta Nacionales, Provinciales y Extranjeros. Es la casa más recomendada de la República.

SEVERO VACCARO

Av. de Mayo 646 — Buenos Aires

REMATES

V. P. CACURI

JUDICIAL, BELGRANO, CENTRAL, base 9000 $ sobre Cabildo y Colegiales: Calle Arcos 1179 y 1183 esquina Aguilar. Edificio moderno, dividido en dos casas independientes, que consta cada una de dos salas con frente imitación piedra, balcones y celosías, dormitorios, pieza para servicio, baño, cancel, celosías, patio de mosaicos, pileta, electricidad, gas y aguas corrientes. Producen 70 pesos mensuales cada una. El terreno mide, según título, 33.20 por 13.13 metros. Además de lo edificado, queda libre un lote que forma esquina a Aguilar. Adoquinado pago. Autos Onetto contra Cascarini, Juez Dr César A. Campos, interinamente a cargo del juez Dr. Jerónimo Balarino, secretario Dr. Julio E. Padilla. Queda a una cuadra y media de Federico Lacroze y a media cuadra de Cabildo. Situación imponderable. Negocio de verdadera oportunidad, cuyas ventajas se destacan sin necesidad de comentarios. El domingo 20 de agosto, a las 2 de la tarde, allí mismo. Seña, 8 por ciento. Comisión, 2 por ciento. Otros datos, secretaría del autorizante, o a mis oficinas, Rivadavia 767. U. T. 165, Avenida. — V. P. Cacuri. 1|439 v. ag. 21

C. A. FIGUEROA

JUDICIAL: HUMAHUACA 4041 Entre Río de Janeiro y Lambaré, a una cuadra de Corrientes. Corralón, 2 piezas, cocina y w. c., caballeriza dos altos, en terreno de 8m66 cms. de frente (10v) por 28m794mm de fondo (33v). Juzgado del doctor Gerónimo Balarino, secretaría del autorizante, sucesión Dolores Cao de Quintela, base 8.289.46 $ m|n o sean las dos terceras partes de la tasación, rematará el domingo 27 de agosto, a las 3 p. m. en la misma propiedad. Seña, 8 o|o en dinero efectivo y comisión 2 o|o. Otros informes, Aráoz 2574, C. A. Figueroa. 1|471-v-ag. 28

B. MARTIN (hijo) y Cía.

121 San Martín 121

JUDICIAL. — EN LA CIUDAD DE La Plata. Con retasa. El martes 29 de agosto, remataremos a las 3 p. m. en nuestro escritorio, con la base retasada de 1.824 $ m|n. 15 lotes de terreno situados a dos cuadras de la vía del ferrocarril y a 3 del tranvía eléctrico, constituyendo un conjunto de 4.560 metros cuadrados, de acuerdo con el edicto siguiente:

EDICTO JUDICIAL

Por disposición del señor juez de comercio, doctor Eduardo M. Nadn, secretaría del autorizante, se hace saber en autos Terré y Corsanego contra Arturo H. Massa, cobro de pesos, se ha ordenado la venta en remate público, con el 25 o|o de retasa, de los bienes embargados, consistentes en 15 lotes de terreno en la quinta 64, Sección D., situados en la ciudad de La Plata, designados con los números 1 al 4, 24 a 30 y 44 al 47, habiéndose designado para efectuarlo a los martilleros B. Martín (hijo) y Cía. Buenos Aires, agosto 10 de 1916. — Doctor Federico Villafañe, secretario. 1|504-v. ag. 29

DANIEL R. LANDIVAR

JUDICIAL: SIN BASE. PAILEBOT "Istria Irredenta", mide 27.70 de eslora, 7.60 de manga y 2.70 de puntal. Matrícula N.o 4.330 y con un remolaje de arqueo de 111.52.

El domingo 20 del corriente, a las 3.30 p. m., se rematará en los astilleros de don Juan Pedretti en la vuelta de Rocha, sin base, al contado y al mejor postor.

Exigiré el 8 o|o de seña y a cuenta de precio y el 4 o|o de comisión en dinero efectivo.

Orden del juez federal Dr. Tomás Arias, secretaría del señor E. D Estévez. Juicio Juan Pedretti contra Andrés A., Dominga y Emilia Massaffra, cobro ejecutivo de pesos. Datos R. Mitre 311. 1|456 v ag 29

ANGEL A. CALCAGNO

JUDICIAL. POR DISPOSICION DEL señor juez de primera instancia doctor Jerónimo Balarino, secretaría del autorizante, se hace saber por el término de quince días en el "Boletín Judicial" y LA EPOCA que en el juicio seguido por Francisca Goyeneche de Vila contra Antonio Restucci sobre cobro de crédito hipotecario ha sido designado el martillero señor Angel A. Calcagno para que proceda a la venta en pública subasta de una propiedad en esta capital calle Loyola N.o 1628 entre Arguibel y Carranza con todo lo en ella edificado.

Mide: 8.66 mts. de frente al N. E. por 64 mts. de fondo en el costado S. E. y 65.90 mts. en el del N. O. teniendo 8.90 en su contrafrente.

El domingo 27 de agosto, a las 3 de la tarde, sobre la misma propiedad. El martillero tomará como base para la venta la suma de $ 12.000, estando además autorizado para exigir del que resultare comprador el 10 o|o a cuenta de precio y el dos por ciento de comisión en dinero efectivo, no admitiéndose vales ni cheques.

Por más datos ocurrir al escritorio del martillero, calle Corrientes número 1364, núm. 2 o a la secretaría. — Buenos Aires, agosto 5 de 1916. — El secretario, Horacio H. Dobranich. 1|481-v-26 ag

Adolfo Bullrich y Cía.

Las ventas del Shorthorn

En la Exposición Internacional de Palermo

MAÑANA á las 2.15 de la tarde, comenzarán en Palermo las ventas de los Reproductores Machos de raza Shorthorn a galpon, comenzando con los productos de la Cabaña "La Josefina" del Sr. Pedro T. Pagés, ganadora del Campeonato.

Otros informes en nuestra casa Florida 269 y 273, o en nuestro escritorio en la misma Exposición.

ADOLFO BULLRICH y Cía.

EXPOSICION INTERNACIONAL DE PALERMO. — Organizada por la Sociedad Rural Argentina y a inaugurarse el 15 del corriente.

Orden de ventas:

Viernes 18, a las 9.15 a. m. y 2.15 p. m., y sábado 19, a las 9.15 a. m. Reproductores lanares, yeguarizos, asnal porcino y caprino.

Sábado 19, a las 2.15 p. m. — Reproductores vacunos, machos de raza Shorthorn a galpón.

Lunes 21 a sábado 26 y lunes 28, a las 9.15 a. m. y a las 2.15 p. m. — Machos de raza Shorthorn a galpón.

Martes 29, a las 9.15 a. m. y a las 2.15 p. m. y miércoles 30, a las 9.15 a. m. — Reproductores va unos, machos y hembras Hereford, Aberdeen Angus, Red Polled y lecheras a galpón y palenque.

Miércoles 30, a las 2.15 p. m. — Hembras Shortorn a galpón y a palenque.

Jueves 31, a las 9.15 a. m. — Machos Shortorn a palenque hasta terminar.

Otros informes en nuestra casa, Florida 269 y 273, Buenos Aires, o en nuestro escritorio en la misma exposición. — Adolfo Bullrich y Cía.

1|486-v-ag. 31

Casares Hnos. y Diehl

2.000 VACUNOS EN CARLOS CASARES. Incluso novillos, vacas con y sin cría y vaquillonas de alta mestización Durham, en nuestro remate especial de haciendas generales.

La venta se realizará el **miércoles 30 de agosto**, a las 12 m., en nuestras instalaciones de dicha localidad.

Comisión 2 o|o al vendedor y 2 o|o al comprador en haciendas generales y 3 o|o de cada parte en yeguarizos y reproductores.

Pedidos de local y otros informes en nuestra casa, Sarmiento 357, Buenos Aires, o al señor Jorge Sintas en dicha localidad. — Casares Hnos y Diehl.

1|492 v. ag. 29

En Luis María Saavedra

CAPITAL FEDERAL

AVISAMOS A NUESTRA CLIENTELA que el sábado 9 de septiembre realizamos nuestro segundo remate en Luis María Saavedra, para el que tenemos consignados varios lotes de toros puros por cruza a campo y de pedigree de las principales cabañas del país.

Para poder hacer la propaganda y evitar demoras en las anotaciones, rogamos a los que deseen remitir sus productos para el próximo remate, hagan las anotaciones correspondientes en nuestras oficinas, Sarmiento 357, antes del 3 de septiembre. — Casares Hnos. y Diehl.

1|519-v. ag. 26.

S. Domingo Barrau

MAIPU 17

JUDICIAL EN AVELLANEDA AVILLA Dominico), calle Sadi Carnot entre las de 2 y 3, a dos cuadras del tranvía a Quilmes. Cuartel 6. Lote 9 de la manzana N.o 13. Mide el terreno 8.66 metros al N.O. por 38 metros de fondo al N.E. y 38.03 metros en el costado S.O., formando un total de 329.42 metros y consta de una pieza, cocina, water-closets, etc.

BASE $ 3.047,34 m|n.

El día 19 de agosto de 1916, a las 3 p. m., sobre la misma por orden del señor juez de La doctor Campos, remataré el bien mencionado en juicio que le sigue la Sociedad Argentina de Edificación a don Gualterio Debortoli, cuyos autos tramitan por la secretaría del doctor Fernández. Títulos perfectos. A cuenta de precio 8 o|o. Comisión a cargo del comprador 2 o|o. Informes en la secretaría a mi escritorio Maipú 17.— Gabriel Fernández.

1|449 v. ag. 19

Bravo Barros y Cía.

CASA EN FLORES. — JUDICIAL. — Convención 3033, entre Quirno y San Ramón. A una cuadra al sud de la avenida Provincias Unidas (tranvías números 45 y 48), igual distancia al oeste de la avenida San Pedrito (línea 88) y a tres al sud de la avenida Rivadavia y del subterráneo, juez doctor Gerónimo Balarino, secretario doctor Víctor Sandullo. Juicio Banco El Hogar Argentino con Emilio Nanni. Base, $ 8.905,71. El comprador podrá constituir una hipoteca de $ 6.500, a dos años de plazo, al 9 o|o de interés anual por trimestres adelantados.

El domingo 27 de agosto, a las 3.30 en la misma propiedad. 8 m 66 (10 v) por 36 m 26 (41 v 87) en un costado, 36 m 12 (41 v 70) en otro. Verja de material al frente, jardín, cuatro habitaciones, una más chica, otra en altos, cocina y patio de mosaico. Da $ 60 mensuales. Visítese. 8 o|o a cuenta de precio y 2 o|o de comisión. Informes, 351 San Martín, 361. — Bravo, Barros y Cía.

1|463 v ag. 26

ESMERALDA 983 a 985. — JUDICIAL — Entre Paraguay y Charcas. — La tercera parte pro-indivisa de esa propiedad. —Edificio nuevo de altos que puede producir como mínimum $ 450 mensuales de renta. Juez Dr. Pedro V. Melendez, secretario señor José Cuneo. Testamentarías de doña Angela Rosso de Siffredi y doña Carmen Siffredi. Base de la tercera parte proindivisa $ 12.339,67.

El lunes 28 de agosto, a las 3 p. m., en nuestro hall, 351 San Martín 361. Mide 8m06 (9v30) por 30m85 (35v62) en un costado, 30m64 (35v33) en otro y 8m06 (9v30) en el contrafrente. Superficie, 247mc80 (330vc42). Bajos: Sala, comedor, cinco habitaciones, una en altos, cuarto de baño, cocina y dos patios. Da $ 225 mensuales. Altos: Igual distribución que la casa baja. Desocupada. Llaves en el N.o 285. Frente imitación piedra, cielorrasos de yeso, pisos pino de tea y mosaico e instalación de luz eléctrica. Visítese. Escrituras por ante el escribano señor José E. Buttini. 8 o|o a cuenta de precio y 2 o|o de comisión. Informes 351 San Martín 361. — Bravo Barros y Cía.

1|478 v ag 27

CAMPOS EN MISIONES. — JUDICIAL. — Parte de las tierras de Martín Errecaborde y Cía. 7901 hectáreas, en lotes, con frente al Río Uruguay y al arroyo Itacuruaré y sobre el ejido del pueblo San Javier.

El martes 5 de Septiembre, a las 3 de la tarde, en nuestro hall, 351 San Martín 361 (Buenos Aires), de acuerdo con el siguiente

EDICTO JUDICIAL

Por disposición del señor juez de primera instancia en lo federal, Dr. Manuel B. Anchorena, secretaría del autorizante, se hace saber por el término de dos meses, que en el juicio Banco Nacional en liquidación, contra Alvaro Istueta y otros sobre división de condominio, han sido designados los martilleros señores Bravo Barros y Cía., para que procedan a la venta en pública subasta de 7901 hectáreas, 65 áreas, en lotes, situadas en el territorio de Misiones, que son partes de las tierras conocidas por de Martín Errecaborde y Cía., con frente al río Uruguay y al arroyo Itacuruaré y sobre el ejido del pueblo de San Javier. A saber:

Primera fracción.—Un lote de 3573 hectáreas, 35 áreas, lindando al No., con tierras fiscales, al este con Gibson Hermanos, al sur con el lote M, y el ejido de San Javier. Base, 3 $ la hectárea.

Segunda fracción. — 3470 hectáreas, 65 áreas, divididas en 50 lotes con superficies varias; lindando al norte con tierras fiscales, al N.E. con José M. López, al sudeste y sur con el Río Uruguay y al oeste con el arroyo Itacuruaré en medio con Kenny y temple. Base, 8 $ la hectárea.

Tercera fracción. — Los derechos a comprar al sobrante existente en el lote K, que forma un triángulo, con una superficie de 857 hectáreas, 65 áreas. Sin base.

Los compradores deberán constituir domicilio en la capital federal. Escritura por ante la oficina del señor R. A. Leguizamón, dentro de los 1 nta días, a contar desde la fecha de la aprobación del remate. Forma d pago: 5 o|o en seña y a cuenta de precio en el acto del remate. 15 o|o al otorgarse la escritura y el 80 o|o restante en cuatro cuotas semestrales de 20 o|o cada una, a contar desde la fecha de la escrituración, con pagarés hipotecarios e interés de 8 o|o anual. Comisión, 2 o|o.—Buenos Aires, junio 24 de 1916.—Rafael A. Leguizamón, secretario.

Mayores informes y planos, solicítense en nuestra casa, 351 San Martín 361. — Bravo Barros y Cía.

1|243 Sept. 4

ADOLFO CALVETE

JUDICIAL — EN BELGRANO, 9 espléndidos lotes de terreno, calle Cuba entre Quesada e Iberá. Por disposición del señor juez en lo civil doctor Juan Carlos Lagos y como perteneciente al juicio seguido por don Luis Vanasco (su sucesión) contra don Marcos Antonio Bontá por cobro de crédito hipotecario, remataré el domingo 20 de agosto a las 4 p. m., sobre los mismos, 9 lotes de terreno situados en calle Cuba entre Quesada e Iberá con tranvía eléctrico al frente, calle adoquinada, rodeados de edificación moderna y paraje alto, a 2 cuadras del bulevar Cabildo. Las superficies varían entre 320 y 436,63 m. c. cada lote.

Tasación $ 14 el m. c. Base de venta, 2|3 parte, o sean $ 9.33 el m. c. igual a $ 7 cada 0.75 decímetros cuadrados o sea la v. c. Las escrituras se otorgarán ante el escribano señor Juan E. Durao, Rivadavia 755. Exigiré al comprador 8 o|o de seña y a cuenta de precio y 2 o|o por mi comisión. Por otros informes y planos, ocurrir a los tribunales, secretaría señor Juan E. Pagano o a mis escritorios, Cangallo 442.—Adolfo Calvete. 1|427-v-ag 19

Banco Hipotecario Nacional

SUCURSAL CORDOBA.— POR EJECUCIÓN judicial. — Casa en el pueblo estación Oncativo, pedanía Impira, departamento Río Segundo. Préstamo N.o H.o 463|19.099. Serie C. H. A. 6 o|o de $ 18.000. El Banco Hipotecario Nacional rematará en el local de su sucursal en la ciudad de Córdoba, establecida en la calle San Gerónimo esquina Cahacabuco, el día **VIERNES DIEZ Y OCHO DE AGOSTO DE MIL NOVECIENTOS DIEZ Y SEIS A LAS DOS DE LA TARDE,** una casa y terreno con todo lo edificado, clavado y plantado, ubicada en el pueblo estación Oncativo (F. C. C. A.), pedanía Impira, departamento Río Segundo, jurisdicción de la provincia de Córdoba, al sur de la vía férrea, edificada en la esquina formada por las calles Martínez y bulevar Tortugas y designado el terreno como sitios números 4, 5 y 6 de la manzana C. del plano de dichos pueblos, compuestos por estar unidos del modo siguiente: 55.50 metros de frente sobre la vía férrea al norte; 55.50 metros de frente sobre el bulevar Tortugas al sur; 60 metros de fondo sobre el sitio N.o 3 de la misma manzana letra C. al este y 60 metros de fondo sobre la calle Martínez al oeste.

BASE DE VENTA $ 24.000

El comprador continuará haciendo el servicio de la hipoteca originaria de $ 18.000 que reconoce la propiedad reducida hoy a $ 17.310 con 378 milésimo y abonará en dinero el exceso sobre esta suma hasta el precio de compra. Los títulos pueden ser examinados en la oficina del Banco antes del remate. Verificado éste, no habrá lugar a reclamo. Seña 5 o|o y comisión 1 o|o que serán exigidas en efectivo en el acto del remate, el que se efectúa con sujeción a lo dispuesto en las leyes vigentes números 8172 y 9155. Por informes ocurrir al Banco Hipotecario Nacional (25 de Mayo N.o 245, capital federal) o a su sucursal en Córdoba. Aviso iniciado en LA EPOCA el 1.o de agosto de 1916.

1|412 v. ag. 18

CAPITAL

POR EJECUCION JUDICIAL — Finca calle Lavalle 771|75 entre las de Esmeralda y Maipú. N.o H.o 11542, serie C. H. A. 6 o|o. El Banco Hipotecario Nacional rematará en su local el **LUNES 21 DE AGOSTO DE 1915,** a las 12 30 p. m., una finca ubicada en la calle Lavalle números 771|75. Edificio se compone de piso bajo, cuatro pisos altos y azotea con la siguiente distribución: **Piso bajo,** por el número 775 salón de negocio con sótano, una habitación, baño, cocina, etc., y en altos una pieza de servicio. Por el número 771 entrada a un pasaje que conduce a los departamento de este piso y de los altos. **Primer departamento,** vestíbulo, comedor, tres habitaciones, baño, cocina etc., y en altos una pieza de servicio. **Segundo departamento,** vestíbulo, comedor, tres habitaciones, baño, cocina, etc. y en altos una pieza de servicio. **Primer piso alto,** consta de tres departamentos. El del frente se compone: de vestíbulo, hall, sala, comedor, tres habitaciones, baño, cocina w. c. y en altos una pieza de servicio. Los otros dos departamentos son iguales y consta cada uno de vestíbulo, comedor, tres habitaciones, cocina, baño y en altos una pieza de servicio. **2.o, 3.o y 4.o pisos altos,** son todos iguales al primer piso alto con la sola diferencia, que los departamentos del frente carecen de hall. **Azotea,** consta de dos piezas; mide: 6.62 metros de frente al S. por 59,18 metros de fondo o lo más o menos que resulte.

BASE DE VENTA $ 208.000

El comprador continuará haciendo el servicio de la hipoteca originaria de $ 175.000 que reconoce la propiedad, reducida hoy a $ 164.969 con 106 milésimos y abonará en dinero el exceso sobre esta suma hasta el precio de compra. Los títulos pueden ser examinados en la oficina del Banco antes del remate. Verificado éste no habrá lugar a reclamo. Seña 5 o|o y comisión 1 o|o que serán exigidas en efectivo en el acto del remate, el que se efectúa con sujeción a lo dispuesto en las leyes vigente números 8172 y 9155. Por informes ocurrir al Banco Hipotecario Nacional.

Aviso iniciado en LA EPOCA el 3 de agosto de 1916. 1|429-v-ag.21

SUCURSAL MENDOZA

POR EJECUCION JUDICIAL. — Propiedad rural en el departamento de San Rafael.

Préstamo N.o H.o 650|18860, serie C. H. A. 6 o|o de $ 30.000.

El **Banco Hipotecario Nacional** rematará en el local de su sucursal en la ciudad de Mendoza, establecida en la calle Rivadavia número 165, el día **MARTES VEINTIDOS DE AGOSTO DE MIL NOVECIENTOS DIEZ Y SEIS, A LAS DOS DE LA TARDE,** una propiedad ubicada en el departamento de San Rafael, distrito El Cerrito, con superficie de 99 hectáreas, 8.501 metros, 62 centímetros; conteniendo: 14 hectáreas de árboles frutales, 10 hectáreas de viña francesa, con madera y alambre, cuyos cultivos se encuentran descuidados y el resto de 75 hectáreas 8.501 metros 62 centímetros se compone de terreno cultivado y cultivable. Contiene también un chalet bien construído, compuesto de seis piezas principales y demás dependencias, un gran galpón en divisiones internas, tres casas para contratistas, corrales, pesebreras y otras construcciones. La propiedad tiene derecho definitivo de agua para toda su extensión y riega por el canal Pavez, derivado del río Diamante. Sus límites són: al norte, con Luis Jamin y calle pública frente a varios; al sur, también calle pública frente a varios; al este, con Luis Jamin y calle pública frente a Andrés Tourneur y al oeste también calle pública, frente a Ricardo Bombal.

BASE DE VENTA, $ 30.900

El comprador continuará haciendo el servicio de la hipoteca originaria de $ 30.000 que reconoce la propiedad reducida hoy a $ 28.850 con 631 milésimos y abonará en dinero el exceso sobre esta suma hasta el precio de compra. Los títulos pueden ser examinados en la oficina del Banco antes del remate. Verificado éste, no habrá lugar a reclamo. Seña 5 o|o y comisión 1 o|o que serán exigidas en efectivo en el acto del remate, el que se efectúa con sujeción a lo dispuesto en las leyes vigentes números 8172 y 9155. Por informes ocurrir al Banco Hipotecario Nacional (25 de mayo número 245, capital federal) o a su sucursal en Mendoza.

Aviso iniciado en LA EPOCA el 8 de agosto de 1916. 1|451-v. ag. 22.

CAPITAL

CASA. — CALLE GENERAL PAZ N.o 2377 entre las de Olazábal y Blanco Encalada. — N.o H.o 26491. Serie K El Banco Hipotecario Nacional rematará en su local el **MIERCOLES 23 DE AGOSTO** de 1916 a las 2 p. m., una casa ubicada en la calle General Paz N.o 2377, con edificio compuesto de dos salas, siete habitaciones, etc.; y terreno que mide: 13.85 metros de frente al S. O. por 43.30 metros de fondo.

BASE DE VENTA, 8000 $

El comprador continuará haciendo el servicio de la hipoteca originaria de 6.500 $, que reconoce la propiedad, reducida hoy a 5616 $ con 544 milésimos y abonará en dinero el exceso sobre esta suma hasta el precio de compra. Los títulos pueden ser examinados en la oficina del Banco antes del remate. Verificado este no habrá lugar a reclamo. Seña 5 o|o y comisión 1 o|o que serán exigidas en efectivo en el acto del remate, el que se efectúa con sujeción a lo dispuesto en las leyes vigentes números 8172 y 9155. Por informes, ocurrir al Banco Hipotecario Nacional.

Aviso iniciado en LA EPOCA el 9 de agosto de 1916.

1|462 v Agosto 23

CAPITAL

CASAS. — CALLE AMENABAR Nos. 2446|54, entre las de Blanco Encalada y Monroe. N.o H.o 26524. Serie K. El Banco Hipotecario Nacional rematará en su local el **MIERCOLES 23 de AGOSTO** de 1916 a la 1.30 p. m., dos casas ubicadas en la calle Amenábar números 2446 y 2450, con edificio compuesto de dos casas, con las siguientes distribuciones: La que tiene entrada por el N.o 2446 consta de tres habitaciones, cocina, una pieza, etc.; con entrada por el N.o 2450, edificada a los fondos, se compone de diez habitaciones, tres cocinas, dos w. c. Terreno mide: 13.78 metros de frente al E.N.E., por 54 metros de fondo en el costado S.S.E., previniéndose que el costado N.N.O., a los 43.67 metros a partir de la línea de la calle en dirección al fondo, tiene un martillo en contra de 3.57 metros de N.O. a S.E. por 10.23 metros de N.E. a S.O. teniendo en éste último costado o contrafrente 10.33 metros.

BASE DE VENTA 6.700 $

El comprador continuará haciendo el servicio de la hipoteca originaria de 5000 $ que reconoce la propiedad, reducida hoy a 4.320 $ con 418 milésimos y abonará en dinero el exceso sobre esta suma hasta el precio de compra. Los títulos pueden ser examinados en la oficina del Banco antes del remate. Verificado este no habrá lugar a reclamo. Seña 5 o|o y comisión 1 o|o que serán exigidas en efectivo en el acto del remate, el que se efectúa con sujeción a lo dispuesto en las leyes vigentes números 8172 y 9155. Por informes, ocurrir al Banco Hipotecario Nacional.

Aviso iniciado en LA EPOCA el 9 de agosto, de 1916.

1|461 v. Agost. 23

SUCURSAL ROSARIO

CASA EN LA CIUDAD DE ROSARIO. Préstamo N.° H.° 319|13702 (lote N.° 2), serie C. H. A. 6 o|o de $ 26.000.

El **Banco Hipotecario Nacional** rematará en el local de su sucursal en la ciudad de Rosario, establecida en la calle Córdoba N.° 1648, el día **LUNES VEINTIOCHO DE AGOSTO DE MIL NOVECIENTOS DIEZ Y SEIS, A LAS DOS DE LA TARDE,** una finca ubicada en la ciudad de Rosario, calle Presidente Roca números 540|42, entre las de San Lorenzo y Urquiza, compuesto su terreno de 7 metros 794 milímetros de frente al oeste por 37 metros 235 milímitros de fondo y lo edificado constante de dos casas para familia, una baja y otra alta; lindando: al este, con la calle Presidente Roca; al norte, con Dolores E. de Salvá; al oeste, con el lote 13 y al sud, con parte del lote 7, cuyos linderos resultan del plano de remate efectuado por el martillero don Domingo Barraco, de fecha 21 de mayo de 1910.

BASE DE VENTA, $ 43.000

El comprador continuará haciendo el servicio de la hipoteca originaria de $ 26.000, que reconoce la propiedad, reducida hoy a $ 24.679 con 316 milésimos y abonará en dinero el exceso sobre esta suma hasta el precio de compra. Los títulos pueden ser examinados en la oficina del Banco antes del remate. Verificado éste, no habrá lugar a reclamo. Seña 5 o|o y comisión 1 o|o que serán exigidas en efectivo en el acto del remate, el que se efectúa con sujeción a lo dispuesto en las leyes vigentes números 8172 y 9155. Por informes ocurrir al Banco Hipotecario Nacional (25 de mayo N.° 245, capital federal) o a su sucursal en Rosario y en Santa Fe.

Aviso iniciado en LA EPOCA el 14 de agosto de 1916. 1|493-v. ag. 23

CAPITAL

GRAN FINCA CALLE SAN JUAN números 2479|83, entre las de Matheu y Alberti. N.° H.° 11467. Serie C. H. A. 6 o|o.

El **Banco Hipotecario Nacional** rematará en su local el **MARTES 29 DE AGOSTO DE 1916, A LAS 2.30 P. M.,** una gran finca ubicada en la calle San Juan números 2479|83, con edificio compuesto de planta baja, cinco pisos altos y azotea. PLANTA BAJA, con entrada por el N.° 2483, amplio salón de negocio con sótano, dos habitaciones, baño, cocina, etc., una pieza de servicio en entrepiso y un altillo. Por el N.° 2479, una pieza para el portero. PRIMER PISO, que se comunica interiormente con la planta baja, consta de amplio salón, dos habitaciones, baño, cocina, etc. y en entrepiso una pieza de servicio y un altillo. SEGUNDO PISO, consta de dos departamentos, compuesto el del frente de dos habitaciones, comedor, baño, cocina, etc. y en entrepiso una pieza de servicio y el departamento del fondo se compone de dos habitaciones, comedor, baño, cocina, etc. y en entrepiso una pieza de servicio y un altillo. III, IV y V PISOS, tiene cada uno igual distribución que el interior. VI PISO, consta de un departamento compuesto de tres habitaciones, comedor, baño, cocina, etc. y en entrepiso una pieza de servicio y un altillo. Terreno mide: 7.79 metros de frente al S.; 25.15 metros de fondo en el costado E.; 25.50 metros en el costado O. y 7.85 metros en el contrafrente al N.

BASE DE VENTA, $ 128.000

El comprador continuará haciendo el servicio de la hipoteca originaria de $ 107.000 que reconoce la propiedad, reducida hoy a $ 100.866 con 824 milésimos y abonará en dinero el exceso sobre esta suma hasta el precio de compra. Los títulos pueden ser examinados en la oficina del Banco antes del remate. Verificado éste no habrá lugar a reclamo. Seña 5 o|o y comisión 1 o|o que serán exigidas en efectivo en el acto del remate, el que se efectúa con sujeción a lo dispuesto en las leyes vigentes números 8172 y 9155. Por informes ocurrir al Banco Hipotecario Nacional.

Aviso iniciado en LA EPOCA el 15 de agosto de 1916. 1|506-v-ag 29

SUCURSAL SAN JUAN

POR EJECUCIÓN JUDICIAL. — Casa en el departamento de Concepción. Préstamo N.o H.° 119|6059. Serie E. de $ 3.500.

El **Banco Hipotecario Nacional** rematará en el local de su sucursal en la ciudad de San Juan, establecida en la calle Bartolomé Mitre N.° 856, el día **MARTES VEINTINUEVE DE AGOSTO DE MIL NOVECIENTOS DIEZ Y SEIS, A LAS DOS DE LA TARDE,** un sitio con casa-habitación, compuesta de siete piezas de material de adobe ubicados en el departamento de Concepción, distante 125 metros al este y 626 al norte de la plaza 25 de Mayo de la ciudad de San Juan conteniendo una superficie de 850 metros cuadrados y lindando: al norte, con propiedad del señor Justo P. Yáñez, mide 68 metros, lo mismo tiene por el sur, en división con fundo de la sucesión de don Daniel Marcó; por el este, calle Tucumán y mide 14 metros y por el oeste, con don Victoriano Gallo, canal de Santa Lucía de por medio, mide 11 metros, o como mejor lindare.

BASE DE VENTA, $ 4.000

El comprador continuará haciendo el servicio de la hipoteca originaria de $ 3.500 que reconoce la propiedad, reducida hoy a $ 683 con 429 milésimos y abonará en dinero el exceso sobre esta suma hasta el precio de compra. Los títulos pueden ser examinados en la oficina del Banco antes del remate. Verificado éste no habrá lugar a reclamo. Seña 5 o|o y comisión 1 o|o que serán exigidas en efectivo en el acto del remate, el que se efectúa con sujeción a lo dispuesto en las leyes vigentes números 8172 y 9155. Por informes ocurrir al Banco Hipotecario Nacional (25 de Mayo N.° 245, capital federal) o a su sucursal en San Juan.

Aviso iniciado en LA EPOCA el 15 de agosto de 1916. 1|507-v-ag. 29

SUCURSAL SAN LUIS

POR EJECUCION JUDICIAL. — Dos fracciones de campo en el partido de Mercedes, departamento General Pedernera, con superficie en conjunto de 216 hectáreas, 82 áreas. Préstamo N.° H.° 232|19166. Serie C. H. A. 6 o|o de $ 6.000.

El **Banco Hipotecario Nacional** rematará en el local de su sucursal en la ciudad de San Luis, establecida en la calle San Martín N.° 494 el día **JUEVES TREINTA Y UNO DE AGOSTA DE MIL NOVECIENTOS DIEZ Y SEIS, A LAS TRES DE LA TARDE,** dos fracciones unidas de campo, ubicadas en el partido de Mercedes, departamento General Pedernera, entre las estaciones General Pannero y General Pedernera (F. C. P.), lugar denominado La Esperanza, actualmente Colonia Santa Rita, designadas en el plano de división que sirvió de base para la venta de estas fracciones, como lotes números 11 y 15. El lote N.° 11 se compone de una superficie de 115 hectáreas, 04 áreas, 69 centiáreas y el lote N.° 15, de 101 hectáreas, 77 áreas, 31 centiáreas, lo que forma una superficie total de 216 hectáreas, 82 áreas; lindando: al norte, con los lotes números 12, 13 y 14 de don Alejandro Fercolini; al sur, con los lotes números 8 y 10, de don José M. Terrero y don Luis Goetz; al este, con el lote número 16, de don Pedro Reinero y al oeste, con terrenos de la sucesión Ardiles.

BASE DE VENTA, $ 8.000

El comprador continuará haciendo el servicio de la hipoteca originaria de $ 6.000, que reconoce la propiedad, reducida hoy a $ 5.770 con 124 milésimos y abonará en dinero el exceso sobre esta suma hasta el precio de compra. Los títulos pueden ser examinados en la oficina del Banco antes del remate. Verificado éste, no habrá lugar a reclamo. Seña 5 o|o y comisión 1 o|o que serán exigidas en efectivo en el acto del remate, el que se efectúa con sujeción a lo dispuesto en las leyes vigentes números 8172 y 9155. Por informes ocurrir al Banco Hipotecario Nacional (25 de Mayo N.° 245, capital federal) o a su sucursal en San Luis.

Aviso iniciado en LA EPOCA el 17 de agosto de 1916. 1|516-v. ag. 31.

SUCURSAL LA PLATA

CASA-QUINTA EN ADROGUE, partido de Almirante Brown. Préstamo N.° H.° 856|4348. Serie C. H. A. 6 o|o de $ 17.000.

El **Banco Hipotecario Nacional** rematará en el local de su sucursal en la ciudad de La Plata, establecida en la calle 51 N.° 529 el día **JUEVES TREINTA Y UNO DE AGOSTO DE MIL NOVECIENTOS DIEZ Y SEIS, A LAS DOS DE LA TARDE,** la casa-quinta denominada "Villa Teodolina", situada en Adrogué, partido de Almirante Brown, jurisdicción de la provincia de Buenos Aires, en la calle Bartolomé Mitre, antes Seguí, N.° 709, esquina a la de Macías, compuesto su terreno formado por los lotes 3, 4 y 5 de una superficie total de 1.615 metros 40 decímetros cuadrados, lindando: al S. E. con la calle Bartolomé Mitre; al S. O., con la calle Macías; al N. O., con Juan Carlos Sánchez y al N. E., con terreno de la señora de Azqueta.

BASE DE VENTA, $ 27.500

El comprador continuará haciendo el servicio de la hipoteca originaria de $ 17.000, que reconoce la propiedad, reducida hoy a $ 15.672 con 488 milésimos y abonará en dinero el exceso sobre esta suma hasta el precio de compra. Los títulos pueden ser examinados en la oficina del Banco antes del remate. Verificado éste, no habrá lugar a reclamo. Seña 5 o|o y comisión 1 o|o que serán exigidas en efectivo en el acto del remate, el que se efectúa con sujeción a lo dispuesto en las leyes vigentes números 8172 y 9155. Por informes ocurrir al Banco Hipotecario Nacional (25 de Mayo N.° 245, capital federal) o a su sucursal en La Plata.

Aviso iniciado en LA EPOCA el 17 de agosto de 1916. 1|517-v. ag. 31.

SUCURSAL LA PLATA

POR EJECUCION JUDICIAL — Campo en el partido de Necochea, con superficie de 2047 hectáreas, 9 áreas y 1 centiáreas. Préstamo No. Ho. 2249-14949, serie C. H. A. 6 o|o de $ 100.000. El Banco Hipotecario Nacional rematará en el local de su sucursal en la ciudad de La Plata, establecida en la calle 51, número 529, el día **VIERNES PRIMERO DE SETIEMBRE DE MIL NOVECIENTOS DIEZ Y SEIS A LA UNA DE LA TARDE,** una fracción de campo con las plantaciones, poblaciones, alambrados y demás adherido al suelo, situado en el cuartel 11 del partido de Necochea, jurisdicción de la provincia de Buenos Aires, compuesta según su título de una superficie total de 2.047 hectáreas, 9 áreas y 1 centiárea; lindando: al N. E. con el arroyo Pescado Castigado; al N. O. con Luis Burgos; al S. O., con don Juan Ortiz y al S. E. con don Guillermo Mc. Clymont.

BASE DE VENTA: $ 126.500

El comprador continuará haciendo el servicio de la hipoteca originaria de $ 100.000 que reconoce la propiedad, reducida hoy a $ 94.920 con 447 milésimos y abonará en dinero el exceso sobre esta suma hasta el precio de compra. Los títulos pueden ser examinados en la oficina del Banco antes del remate. Verificado éste, no habrá lugar a reclamo. Seña 5 o|o y comisión 1 o|o que serán exigidas en efectivo en el acto del remate, el que se efectúa con sujeción a lo dispuesto en las leyes vigentes números 8172 y 9155. Por informes ocurrir al Banco Hipotecario Nacional (25 de Mayo N.° 245, capital federal) o a su sucursal en La Plata.

Aviso iniciado en LA EPOCA el 18 de agosto de 1916. 1|528|s 1

SUCURSAL LA PLATA

POR EJECUCION JUDICIAL — CAsa en la ciudad de La Plata. Prestamo No. Ho. 1900|12315, serie C. H. A. 6 o|o de $ 8.000.

El Banco Hipotecario Nacional rematará en el local de su sucursal en la ciudad de La Plata, establecida en la calle 51 número 529, el día **VIERNES PRIMERO DE SETIEMBRE DE MIL NOVECIENTOS DIEZ Y SEIS A LAS DOS DE LA TARDE,** una casa ubicada en la ciudad de La Plata, calle 53, hoy avenida 9 de Julio número 1079, edificada sobre dos lotes de terreno señalados en el plano general con los números 9 y 11 de la manzana S, sección 2.a, compuestos ambos por estar unidos de una superficie total de 1.200 metros cuadrados; lindando: al S. E., con la calle 53, hoy avenida 9 de Julio; al S. O., con los lotes 2, 3 y 7; al N. E., con el 13, y al N. O. con los 10 y 12, todos de su manzana. La deuda de la Dirección General de las Obras de Salubridad por construcción de cloacas domiciliarias, corre por cuenta del comprador desde la aprobación del remate.

BASE DE VENTA: $ 9.500

El comprador continuará haciendo el servicio de la hipoteca originaria de $ 8.000 que reconoce la propiedad, reducida hoy a $ 7.541 con 445 milésimos y abonará en dinero el exceso sobre esta suma hasta el precio de compra. Los títulos pueden ser examinados en la oficina del Banco antes del remate. Verificado éste, no habrá lugar a reclamo. Seña 5 o|o y comisión 1 o|o que serán exigidas en efectivo en el acto del remate, el que se efectúa con sujeción a lo dispuesto en las leyes vigentes números 8172 y 9155. Por informes ocurrir al Banco Hipotecario Nacional (25 de Mayo número 245, capital federal) o a su sucursal en La Plata.

Aviso iniciado en LA EPOCA el 18 de agosto de 1916. 1|526|s 1

CAPITAL

CASA CALLE CUENCA Núm. 496, ESquina a la de San Eduardo Núm. 3202|10. No. Ho. 17542. Serie C. H. A. 6 o|o.

El Banco Hipotecario Nacional rematará en su local el **VIERNES 1.o DE SETIEMBRE** de 1916, a las 2.30 p. m., una casa ubicada en la calle Cuenca núm. 496, esquina a la de San Eduardo números 3202 y 3210. Edificio se compone de salón de negocio con entrada por la calle Cuenca número 496, y por la calle San Eduardo número 3202, dos habitaciones, con frente a la calle Cuenca, por San Eduardo número 3210, vestíbulo, con escalera de material que baja al sótano, el que ocupa toda la parte del negocio, baño, cocina, etc., y en altos una pieza de servicio. Terreno mide: 9.52 metros de frente al N. O. por 17.32 metros de fondo, debiendo descontar de estas medidas la extensión tomada para formar la ochava de 6 metros.

BASE DE VENTA: $ 13.200

El comprador continuará haciendo el servicio de la hipoteca originaria de $ 10.000 que reconoce la propiedad, reducida hoy a $ 9.555 con 383 milésimos y abonará en dinero el exceso sobre esta suma hasta el precio de compra. Los títulos pueden ser examinados en la oficina del Banco antes del remate. Verificado éste, no habrá lugar a reclamo Seña 5 o|o y comisión 1 o|o que serán exigidas en efectivo en el acto del remate, el que se efectúa con sujeción a lo dispuesto en las leyes vigentes números 8172 y 9155. Por informes ocurrir al Banco Hipotecario Nacional.

Aviso iniciado en LA EPOCA el 18 de agosto de 1916. 1|527|s 1

PEDRO Y ANTONIO LANUSSE

Remate especial de novillos para frigorífico

EN NUESTRAS INSTALACIONES EN LOS MATADEROS

Avisamos a nuestra clientela y a los invernadores en general, que el día 15 de septiembre próximo, efectuaremos en nuestras instalaciones de los Mataderos, un remate especial de novillos listos para frigorífico, para el cual tenemos anotadas consignaciones de varios importantes establecimientos.

Contamos desde ahora para el buen éxito del remate con la cooperación de los frigoríficos, teniendo por lo tanto asegurado el buen resultado de las ventas.

Esperamos vernos favorecidos con la concurrencia de nuevas consignaciones de invernadores y hacendados que deseen aprovechar esta oportunidad para realizar la venta de novillos listos.

Por informes y detalles, dirigirse a nuestros escritorios en ésta, calle Belgrano 836.

LICITACIONES

POLICIA DE CÓRDOBA

DECRETO N.o 472

Licitación para la provisión de calzado

DEPARTAMENTO DE GOBIERNO

Córdoba, agosto 8 de 1916

Vista la nota del señor subintendente de policía,

El gobernador de la provincia

DECRETA:

Artículo 1.° — Llámase a licitación para la confección de calzado de verano para la policía de la capital y campaña, cuerpo de bomberos, guardia de cárcel y escuadrón de seguridad, en la siguiente forma:

Tropa.—Policía de la capital:

600 pares borceguíes, cuero cromo negro, altos 2 o 3 hebillas.
80 pares botas cosidas, vaquillona, cromo negro, forro de suela, para clase.
100 pares botas altas, vaqueta, cromo negro, forro de suela, clavadas.
40 pares botines negros, suela clavada para ordenanzas.

Escuadrón de seguridad:

110 pares botas altas, vaquillona, cromo negro, forro de suela, doble suela cosida (para diario).
110 pares botas altas, vaquillona, cromo negro, forro de suela, doble suela cosida (para parada).

Cuerpo de bomberos:

90 pares botas caña dura, vaqueta satinada, forro doble, doble suela estaquillada.
90 pares borceguíes altos, 2 o 3 hebillas, vaqueta satinada negra suela clavada.

Guardia de cárceles:

120 pares borceguíes cuero cromo negro, altos 2 o 3 hebillas, clavados (iguales a los de la policía de la capital).

Policía ciudad y villas:

450 pares botas altas, vaquillona cromo negro, forro de suela, doble suela cosida (para oficiales superiores).
100 pares botas altas, vaqueta cromo negro, forro de suela, suela clavada, para clases.
500 pares borceguíes altos, 2 o 3 hebillas, vaqueta cromo negro, suela clavada (para tropa).

Policía de campaña:

700 pares botines vaqueta satinada negra, de una pieza, suela clavada.
700 pares polainas cuero negro, prendidas al lado.

Piquete guardia cárcel de Río IV:

30 pares borceguíes altos, 2 o 3 hebillas, vaqueta, suela clavada.

Art. 2.° — Las propuestas contendrán las condiciones siguientes:

a) Serán escritas en papel sellado provincial de cinco pesos y acompañadas de un certificado de depósito en el Banco de Córdoba y a la orden del ministerio, por valor del 10 o|o del importe total de la propuesta.
b) Precio por cada una de las distintas clases de calzado que se licitan.

Art. 3.° — Cada proponente deberá presentar muestras de calzado, debiendo éstas ser entregadas a los 30 días de ser aprobado el contrato respectivo.

Art. 4.° — El pago se efectuará en Letra de Tesorería, a cuatro meses de plazo, sin interés.

Art. 5.° — Las propuestas deberán ser presentadas en la subsecretaría del ministerio de gobierno, hasta el día 31 del corriente mes, a las 3 p. m., hora en que serán abiertas en presencia de los interesados que concurran al acto, no tomándose en consideración las que no contengan las condiciones expresadas en el presente decreto.

Art. 6.° — Si el contratista no entregase el calzado dentro del término fijado, incurrirá en la pérdida del depósito a que se refiere el inciso a) del artículo 2.° y además el gobierno tendrá el derecho a comprar las piezas que faltaren por cuenta del contratista, cualquiera que sea su precio, el que se deducirá del importe total del contrato.

Art. 7.° — Comuníquese, publíquese en el "Boletín Oficial" y dese al R. O. — **Eufrasio Loza. — Juan F. Barrera.**

1|476-v-ag. 31

POLICIA DE CÓRDOBA

DECRETO N.o 471

Licitación para la provisión de vestuario

DEPARTAMENTO DE GOBIERNO

Córdoba, agosto 8 de 1916

Atenta la nota del señor subintendente de policía,

El gobernador de la provincia

DECRETA:

Artículo 1.° — Llámase a licitación para la confección de "UNIFORMES DE VERANO", con destino a las policías de la capital y campaña, escuadrón de seguridad, cuerpo de bomberos y guardia de cárceles, en la siguiente forma:

POLICIA DE LA CAPITAL. — EMPLEADOS SUPERIORES

Traje de gala:

Levita, pantalón, gorra con penacho blanco, modelo actual, botones con el escudo de la provincia, insignias y presillas modelo nuevo, paño negro.

1 Un traje para comisario inspector.
6 Seis trajes para comisario.
5 Cinco trajes para subcomisario.
17 Diez y siete trajes para oficial principal.
3 Tres trajes para oficial inspector.
1 Un traje para aspirante.

Traje de diario:

Paño azul obscuro, saco cruzado, chaleco, botones con el escudo de la provincia, pantalón, gorra (insignias y presillas modelos nuevos).
1 Un traje para jefe de policía.
1 Un traje para comisario de órdenes.

Traje de diario:

Sarga azul obscura, blusa cuello volcado alto, pantalón y gorra modelos actuales, insignias y presillas modelos nuevos.
1 Un traje para inspector general.
2 Dos trajes para comisario inspector.
14 Catorce trajes para comisarios.
10 Diez trajes para subcomisarios.
18 Diez y ocho trajes para oficial principal.
47 Cuarenta y siete trajes para oficial inspector.
15 Quince trajes para aspirantes.
1 Un traje para suboficial.

ESCUADRON DE SEGURIDAD

Traje de parada:

Tela y modelo actual, botones con escudo de la provincia, un pantalón recto y uno brech; insignias actuales, presillas de comisario modelo nuevo.
1 Un traje completo para el jefe.

Traje de diario:

Tela y modelo actual, botones con escudo de la provincia, presillas modelo nuevo sobre fondo azul eléctrico.
1 Un traje para comisario jefe.
1 Un traje para subcomisario segundo jefe.
2 Dos trajes para oficial principal.
4 Cuatro trajes para oficial inspector.
2 Dos trajes para suboficial.

CUERPO DE BOMBEROS

Traje de parada:

Tela y modelo actual, botones con escudo de la provincia; un pantalón recto y un brech; insignias actuales, presillas de comisario modelo nuevo.
1 Un traje completo para el jefe.

Traje de diario:

Tela y modelo actual, botones con escudo de la provincia, presillas modelo nuevo, insignias actuales.
1 Un traje para el comisario jefe.
1 Un traje para subcomisario segundo jefe.
3 Tres trajes para oficial principal.
2 Dos trajes para oficial inspector.
2 Dos trajes para suboficial.

PIQUETE GUARDIA DE CARCELES

Traje de parada:

Tela y modelo actual, botones con escudo de la provincia, un pantalón recto y un brech, insignias actuales, presillas de comisario.
1 Un traje completo para el jefe.

Traje de diario:

(Tela y modelo igual al de la policía de la capital). (Empleados superiores).
1 Un traje para comisario jefe.
1 Un traje para subcomisario segundo jefe.
2 Dos trajes para oficial principal.
2 Dos trajes para oficial inspector.
1 Un traje para aspirante.
3 Tres trajes para suboficial.

BANDA DE MUSICA

Traje de diario:

Maestro y segundo maestro modelo y tela igual a oficiales superiores de la policía de la capital, gorra aro rojo, presillas modelo nuevo, insignias de liras.
1 Un traje para comisario jefe.
1 Un traje para oficial inspector segundo jefe.

MUSICOS

Traje de diario:

Modelo y tela igual a la tropa de la policía de la capital, gorra aro rojo, insignias de liras.
47 Cuarenta y siete trajes completos.

ORDENANZAS Y COCHEROS

Traje de diario:

Modelo actual, sarga azul obscura, igual tela de la policía de la capital.
40 Cuarenta trajes completos.

POLICIA DE LA CAPITAL Y RURALES

Tropa—

Blusa cuello volcado, botones perdidos, un bolsillo arriba lado izquierdo con cartera; abajo, dos bolsillos simulados, uno a cada lado con cartera y botamanga. Pantalón recto, vivo azul eléctrico y casco modelo actual (paño sarga azul obscuro).
700 Setecientas blusas talla 1 y 2.
700 Setecientos pantalones talla 1 y 2.
700 Setecientos cascos, base, lanza y chapa con numeración del 107 al 806.
200 Doscientos pantalones brech sarga azul obscuro, vivos azul eléctrico.
1.500 Mil quinientos pares guantes hilo blanco.
30 Veinte pares jinetas sargento primero hilo blanco.
20 Veinte pares jinetas sargento hilo blanco.
50 Cincuenta pares jinetas cabo primero, hilo blanco.
50 Cincuenta pares jinetas cabo hilo blanco.
60 Sesenta pares número 1, metal blanco para cuello.
40 Cuarenta pares número 2 metal blanco para cuello.
40 Cuarenta pares número 3 metal blanco para cuello.
30 Treinta pares número 4 metal blanco para cuello.
30 Treinta pares número 5 metal blanco para cuello.
20 Veinte pares número 6 metal blanco para cuello.
20 Veinte pares número 7 metal blanco para cuello.
20 Veinte pares número 8 metal blanco para cuello.
20 Veinte pares número 9 metal blanco para cuello.
20 Veinte pares número 10 metal blanco para cuello.
50 Cincuenta pares letras T. metal blanco para cuello.

Trajes de parada:

Para tropa, levita igual modelo y tela a los que usa la sección tráfico, correaje blanco y bastón.
80 Trajes completos. (Numeración de los cascos del 1 al 80).
150 Pares media polaina brin de hilo blanco

ESCUADRON DE SEGURIDAD

Traje de diario:

Modelo y tela uso actual.
110 chaquetillas.
110 pantalones.
110 cascos completos.
110 letras E. metal blanco para cuello.
110 letras S. metal blanco para cuello.
4 pares jinetas para sargento primero.
6 pares jinetas para sargento.
8 pares jinetas para cabo primero.
8 pares jinetas para cabos.
(Numeración de los cascos del número 1 al 110).

CUERPO DE BOMBEROS

Traje de diario:

Sarga negra, vivos rojos, modelo actual.
90 chaquetillas.
90 pantalones.
90 gorras.
4 pares jinetas para sargento primero.
6 pares jinetas para sargento.
8 pares jinetas para cabo primero.
8 pares jinetas para cabo.

PIQUETE DE GUARDIA CARCELES

Traje de diario:

(Modelo y tela igual a los de la tropa de la policía de la capital, insignias de guardia de cárcel).
120 blusas.
120 pantalones.
120 cascos completos.
4 pares jinetas sargento primero.
6 pares jinetas sargento.
8 pares jinetas cabo primero.
8 pares jinetas cabo.
Numeración para los cascos del número 806 al 936.

CIUDAD, VILLA Y CAMPAÑA

Empleados superiores:

450 ponchos paño gris obscuro con cuello y letras P. C. bordadas en hilo amarillo en el mismo, una a cada lado.
450 pantalones brech, paño gris obscuro.

TROPA

Traje diario:

Igual modelo y tela a los de la policía de la capital.
600 blusas.
600 pantalones.
600 cascos completos.
40 pares jinetas sargento primero.
40 pares jinetas sargento.
70 pares jinetas cabo primero.
70 pares jinetas cabo.

CAMPAÑA

Traje diario:

Paño gris obscuro, vivos verdes.
700 blusas.
700 pantalones.
700 cascos completos. (Chapa P. C.).

GUARDIA CARCEL DE RIO IV

Traje diario:

Paño gris obscuro, pantalón doble franja azul, gorra con aro azul.
30 blusas.
30 pantalones.
30 gorras.
12 pares jinetas y escuadras para clases, h lo dorado.

Art. 2.° — Las propuestas contendrán las condiciones siguientes:

1) Serán escritas en papel sellado de cinco pesos y acompañadas de un certificado de depósito en el Banco de Córdoba, a la orden del ministerio, por la suma de cinco mil pesos nacionales.
2) Precio por cada uno de los trajes enumerados en los incisos del artículo anterior.
3) Los uniformes serán confeccionados conforme a la talla 1 y 2 (tropa).
4) Los proponentes presentarán muestras de las telas para cada uniforme y demás piezas que se licitan, debiendo ser la confección igual a las muestras existentes en la policía de esta capital.

Art. 3.° — Los uniformes deberán ser entregados a los cuarenta días de aprobado el contrato respectivo.

Art. 4.° — El pago se efectuará en Letra de Tesorería a cuatro meses de plazo, sin interés.

Art. 5.° — Si el contratista no entregase los uniformes dentro del término estipulado, incurrirá en la pérdida del depósito, y además, el gobierno tendrá derecho a comprar las piezas que faltasen por cuenta del contratista, cualquiera que sea su precio, el que se deducirá del valor total del contrato.

Art. 6.° — El gobierno se reserva el derecho de no aceptar las propuestas que fueren presentadas y de rescindir por sí sólo el contrato en caso de que el contratista no cumpla con las estipulaciones convenidas.

Art. 7.° — Las propuestas deberán ser presentadas en el ministerio de gobierno hasta el día 29 del corriente mes, a las 3 p. m., hora en que serán abiertas en presencia de los interesados que concurran al acto, no tomándose en consideración las que no contengan las condiciones expresadas en el presente decreto.

Art. 8.° — Comuníquese, publíquese en el "Boletín Oficial" y dese al R. O. — **Eufrasio S. Loza.—Juan F. Barrera.**

1477-v-ag. 31

Decreto No. 474 Serie A

Prórroga para licitación

DEPARTAMENTO DE GOBIERNO

Córdoba, Agosto 9 de 1916.

Considerando exiguo los términos fijados por los decretos Nros. 471 y 472 sobre licitación de uniformes y calzado de verano, en razón de la importancia de la misma, y el depósito de garantía desproporcionado a los cálculos probables de su monto,

El Gobernador de la Provincia

DECRETA:

Art. 1.o — Fíjase en el (10 o|o) diez por ciento el depósito de garantía de las licitaciones de la referencia de acuerdo a la ley de Contabilidad.

Art. 2.o — Prorróganse los términos para la presentación de propuestas y entrega de los efectos licitados hasta el 10 de Septiembre y 15 de Noviembre respectivamente.

Art. 3.o — Comuníquese, publíquese y dese al R. O. — LOZA —Juan F. Barrera.

PENITENCIARIA DE CÓRDOBA

DECRETO N.° 483. — SERIE A

Llamando a licitación para la provisión de trajes para el personal de la penitenciaría y ropa para los penados.

DEPARTAMENTO DE GOBIERNO

Córdoba, agosto 10 de 1916.

Atento la nota del señor director de la cárcel penitenciaria de esta capital,

El gobernador de la provincia

DECRETA:

Artículo 1.° — Llámase a licitación para la provisión de trajes para el personal y uniformes y ropa para los penados para la próxima estación de verano, en la forma siguiente:

2 Dos uniformes de alcaide, compuestos de blusa, pantalón y gorra.
2 Dos uniformes de auxiliar, compuestos de blusa, pantalón y gorra.
1 Un uniforme de jefe de depósito y ecónomo, blusa, pantalón y gorra.
6 Seis uniformes de celador, compuestos de blusa, pantalón y gorra.
5 Cinco uniformes de conserje, compuestos de blusa pantalón y gorra.
24 Veinticuatro uniformes de guardián, compuestos de blusa, pantalón y gorra.
15 Quince uniformes de llavero compuestos de blusa, pantalón y gorra.
8 Tres uniformes de ordenanza, compuestos de blusa, pantalón y gorra.
1 Un uniforme de cocinero, compuesto de blusa, pantalón y gorra,

Penados:

960 Novecientos sesenta uniformes de brin azul, compuestos de blusa, pantalón y polis.
960 Novecientos sesenta camisas de lienzo.
960 Novecientos sesenta calzoncillos.
960 Novecientos sesenta camisetas.
960 Novecientos sesenta pares de medias.
1.920 Mil novecientos veinte pañuelos.
480 Cuatrocientos ochenta pares de botines reglamentarios.
960 Novecientos sesenta repasadores.
960 Novecientos sesenta toallas algodón.
50 Cincuenta colchones.
50 Cincuenta almohadas.
50 Cincuenta frazadas.
1.920 Mil novecientas veinte sábanas de lienzo.
960 Novecientas sesenta fundas.

Art. 2.° — Las propuestas contendrán las siguientes condiciones:

a) Serán escritas en papel sellado provincial de CINCO PESOS y acompañadas de un certificado de depósito en el Banco de Córdoba, a la orden del ministerio, correspondiente al 10 o|o del valor total de la propuesta.
b) Especificarán precio por cada artículo y serán acompañadas de las muestras respectivas.

Art. 3.° — Las propuestas que no contengan los requisitos expresados en el presente decreto no serán tomadas en consideración.

Art. 4.° — Los uniformes, así como las telas y materiales a emplearse serán iguales a los existentes en la cárcel penitenciaria.

Art. 5.° — Los artículos licitados serán entregados en la penitenciaría el día 15 de noviembre del corriente año.

Art. 6.° — El pago se efectuará por letras de tesorería a tres meses de plazo, sin interés.

Art. 7.° — Las propuestas se presentarán en la subsecretaría del ministerio de gobierno hasta el día 10 de septiembre próximo, a las 3 p. m., hora en que serán abiertas en presencia de los interesados que concurran al acto.

Art. 8.° — Si el contratista no entrega los artículos licitados dentro del término fijado, incurrirá en la pérdida del depósito a que se refiere el inciso a), artículo 2.° y además el gobierno tendrá el derecho a comprar las piezas que faltaren por cuenta del contratista, cualquiera que sea su precio, el que se deducirá del importe total del contrato.

Art. 9.° — Comuníquese, publíquese y dese al R. O. — **LOZA. — Juan F. Barrera.**

Decreto N O. 500 Serie A

Fijando nueva fecha para licitaciones

DEPARTAMENTO DE GOBIERNO

Córdoba, Agosto 11 de 1916.

Siendo domingo el día 10 de Septiembre fijado para la presentación de las propuestas de las licitaciones convocadas por decretos números 471, 472 y 483

El Gobernador de la Provincia

DECRETA:

Art. 1.o — Fíjase el día 9 de Septiembre a los efectos relacionados.

Art. 2.o — Comuníquese, publíquese y dése al R. O.—LOZA—Juan F. Barrera.

v-9-sept.

Intendencia Municipal de la Capital

CEMENTERIO DEL OESTE

Se previene a las personas que tengan deudos depositados en los nichos del Cementerio del Oeste cuya ubicación y nombre del cadáver se indica a continuación, que si dentro de los treinta días del vencimiento no se presentaran a practicar la renovación del arrendamiento, se procederá a colocar los cadáveres en el osario general:

1.ª CAPILLA

14 Tomás Lanias
78 Josefa Díaz de Berjorge.
101 Catalina M. de Blasco.
121 Genara H. de Roque y Sabina Roque.
171 Carmen P. de Peralta.
182 Concepción Muñoz.

2.ª CAPILLA

43 Francisco Morgari.
74 Manuel Arpe.
193 Francisco Rossat.
203 Joaquín Martínez.
208 Virginia R. Herrera.

1.ª GALERIA — 1.ª SECCION

11 Carmen Julian de Polito.
18 Daría G. de Fraga.
28 Francisco Andreani.
38 José Beretervide.
60 Angela Alloni.
113 Alberto Romero Fontan.
176 Isabel de la Sierra de Varzi.
186 Martín Semper.
193 Liberata Muzzio de Chiappe.
280 Manuela I. N. del Castillo
284 Cecilia Spinelli de Costa.
309 Colomba Chiessa de Maggio
319 César Soresina.
359 Luis Roigt.
390 Pedro de Siré.
399 Pablo Lombardo.
588 Pedro Lapoupie.

2.ª GALERIA. — 1.ª SECCION

18 Gioconda Barros.
19 Teresa Repetto de Bignone.
241 Miguel Rueda.

3.ª GALERIA. — 1.ª SECCION

57 Magdalena P. de Merlino.
61 María A. Vázquez.
67 Domingo Ramón Berraondo
118 Juan Monteruvio.
154 Ventura V. de Durl.
211 N. Mela.
236 Vicente Pastor.
271 Bartolomé Alberti.
281 Angel Alberti.
291 Teresa Lequio.
315 Pedro Elichirigoity.
324 Juan Sebastián Falcone.
341 Magdalena B. de Tufo.
357 Donato Cacace.
361 Manuel Ojeda.
367 Paulina Durand.
413 Emilia Rimoldi.
497 Pedro Maglioni.
505 Carlos Federico Holmes.
571 Dolores M. de Sirio.

3.ª GALERIA SUBTERRANEO

52 Juan Moro.
68 Agenor Alvaguin.
73 Angela G. de Calcagno.
74 Juan Muienno.
80 Juan Pezante.
96 Bautista Belasagan.
104 Guillermo Don.
150 Manuel Ferreiro.
152 Juana G. de Pasos.
204 Margarita M. de Cadres
220 Santos Pozzi.
236 Carmen M. de Díaz.
275 José Pedro J. Ameru.

4.ª GALERIA. — 1.ª SECCION

395 Sara Santander.

5.ª GALERIA. — 1.ª SECCION

1 Pedro Faustinelli.
2 Fausto Montenegro.
11 José Lasalle.
14 Bartolomé Basagno.
21 Domingo Mur Arias.
31 Elisa C. de Corvetto.
51 Juan Carlos Petray.
61 Amalia Elena Avancina.
71 María Mendoza.
81 Ramón Gómez.
101 París Baleani.
102 J. F. P. Jacopi.
111 José María Alvarez.
114 Arturo Valdez.
188 Rosa T. de López.
241 Solera Hornos.
251 Teresa C. de Vaca.
292 María Lousialeve.
293 Luisa Sicilia.
306 José Gallardo.
308 Luis Tortorelli.
313 Isabel B. de Monfort.
316 Raquel Demarco de Cortese.
317 Dominga P. de Calzetta.
318 Serafina A. de Fontana.
326 Filomena I. de Bacuzzi
336 Anselmo López.
346 Juan Fusco.
347 Manuel Martínez.
348 Manuel Alvarez Quiroz
353 Angel Facciano.
358 Roque Ponce.
360 Victorio Repolli.
368 Julio C. J. D. Fernández.
369 María T. de Armagnanque.
370 Anatilde L. de Escalada.
378 Luciano Movesi.
388 María Juana A. de González.
389 Salvador Labanche.
397 Ana D. de Biladuri.
398 Dante Duci.
399 Clara E. de Barrabino.
400 Hilaria de L. Alcorta.
408 Andrés Muñoz.
409 Rosa R. de Ianelli.
410 Sara Don de Pinonselli
417 Epifanio del Valle.
418 Leonardo Blasco.
419 Leopoldo Morcau.
420 Arturo Gerizone.
427 José García Posse.
428 Víctor Canaletti.
430 Angel González.
439 María R. de Bocconi.
447 Natalio Manzone.
448 Natalia Arana.
450 Vicente Belucio.
458 Francisca D. de Bianchi.
459 Manuel Crespo.
460 Catalina M. de Etchepare
468 Carmen López
469 Santiago Felipe Castelli.
470 Emperatriz Marconi.
479 Francisco Matilla
480 Antonio Burgheront.
490 Pablo Masciangelo.
499 Antonio Garbarino.
509 Vicente la Femina.
510 Gabriel Deberes.
520 Victoria C. de Igarzábal.
530 Amalia P. de Artola.
540 Francisca M. R. de Aguilar.
549 Esteban Maisano.
550 Juan Ramón Leguizamón.
559 José M. Gutiérrez.
560 Graciana B. de Ramírez.
569 Lorenzo Batista.
570 Francisco P. Bovo.
579 Juan Gabino.
589 Luis Luccarini (hijo)

5.ª GALERIA SUBTERRANEO

22 Luisa Marconi.
367 Pedro Becerra.
382 Faustina C. de Aldao.
383 Dionisio Aldao.

El secretario,

Buenos Aires, agosto 11 de 1916.

1|483-v. sep. 10

Intendencia Municipal de la Capital

Llámase a licitación para la provisión de 120.000 kilos de cemento portland y 85.000 adoquines de algarrobo. Tendrá lugar el día 24 del corriente, a las 2 p. m. El pliego de condiciones puede consultarse en la oficina de licitaciones. — Buenos Aires, agosto 15 de 1916.

1|503-v. ag. 24

Intendencia Municipal de la Capital

CEMENTERIO DE FLORES

Habiendo vencido el término por el cual fueron arrendadas las sepulturas ubicadas en los tablones 8-9 y 10 de la sección 5.a; 13 y 14 de la 7.a y 19 y 20 de la 8.a (traza provisoria) del cementerio de Flores, se avisa a las personas que tengan deudos depositados en ellas que si en el plazo de treinta días no proceden a su renovación, serán exhumados los restos y colocados en el osario general. — El secretario. — Agosto 9 de 1916.

1|457 v Set. 7

CONVOCATORIAS

"THE STANDARD" — SOCIEDAD ANONIMA. — Fábrica de conservas, dulces y caramelos. Brandzen N.o 1051. — De acuerdo con lo dispuesto en los estatutos, se resuelve llamar a 7.a asamblea general ordinaria, para el día 28 de agosto a las 1.30 p. m., en los salones altos de la Bolsa de Comercio, calle Rivadavia N.o 225, donde la siguiente

ORDEN DEL DIA:

1.o Aprobación de la Memoria, Balance y distribución de utilidades correspondientes al ejercicio vencido el 30 de junio de 1916.

2.o Elección de tres vocales y un suplente, en reemplazo de los señores George Keen, Luis J. Rocca, Juan Nelson y Juan De Simone respectivamente.

3.o Elección de síndico titular y suplente para el próximo ejercicio.

4.o Nombramiento de dos accionistas para firmar el acta de la asamblea.

Se previene a los accionistas que, de acuerdo con el artículo 5.° el directorio ha resuelto designar cualquier Banco para el depósito de las acciones.

Buenos Aires, agosto de 1916. — George Keen presidente, Blas Ferrando, secretario, Miguel Nozziglia, gerente.

1|465 v. ag. 31

COMPAÑIA TABACALERA ARGENTINA. — Convocatoria. — Se convoca a los señores accionistas, a la asamblea general ordinaria que tendrá lugar el martes 29 de agosto de 1916, a las 5.30 p. m., en el local de la Sociedad, Cangallo 2073, para tratar la siguiente

ORDEN DEL DIA:

1.o Lectura y aprobación de la memoria, balance general, y cuenta de ganancias y pérdidas, correspondientes al ejercicio vencido el 30 de junio de 1916, y destino a dar a las utilidades.

2.o Elección de dos directores titulares en reemplazo de los señores Fernando Rivas y Benito Villanueva, y un director suplente, en reemplazo del señor Esteban Berchaga, por haber terminado su mandato.

3.o Nombramiento de síndico titular y suplente.

Nota: Para tener derecho de voto en la asamblea, los señores accionistas depositarán sus acciones en la gerencia, con tres días de anticipación por lo menos al fijado para la misma. — El gerente.

1|479 v. ag. 31

Ferrocarriles del Estado

RED DE TROCHA ANGOSTA

Servicio de pasajeros, encomiendas y cargas combinado con los ferrocarriles Central Córdoba y Central Argentino para las Sierras de Córdoba, provincias de Santa Fe, Córdoba, San Juan, La Rioja, Catamarca, Santiago del Estero, Tucumán, Salta, Jujuy y La Quiaca (frontera boliviana).

Servicio internacional con Bolivia vía La Quiaca.

La estación Embarcación del Central Norte (sobre el río Bermejo) terminal de la línea Oriente a Bolivia es la más a propósito de la Sierra (Bolivia).

Véase los horarios de trenes en las estaciones; por más datos a los jefes de estación al gerente en Cruz del Eje para el Argentino del Norte, al gerente en Tucumán para el Central Norte o a la administración general (oficina de informes) Perú 672, Buenos Aires.

LUIS RAPELLI,
Administrador General

Cognac **Robin**
de Jules Robin & Cie.
Unicos importadores:
Mignaquy & Cía.
BUENOS AIRES

INFORMACIONES DE ÚLTIMA HORA

Servicio telegráfico del Exterior

Provisión de cereales de los aliados

Un artículo de "The Times"

LONDRES, agosto 18. — "The Times" en su edición de esta mañana, dice saber que la situación de los aliados, en lo que se refiere a los cereales, es mucho mejor que el año pasado. Poseen, en efecto, en el Reino Unido en almacenes 2.750.000 quintales contra 2.180.000 en el año pasado. Hay en camino 1.600.000 quintales contra 2.000.000 en Francia y en Italia que tienen en camino 3.750.000 quintales contra 700.000, o sea un total de 8.300.000 quintales contra 4.880.000.

Los tres grandes países consumidores de cereales empezarán entonces el primero de septiembre, el nuevo año cerealista con 3.420.000 quintales de más que los que tenían hace un año.

"The Times" termina diciendo que es difícil determinar la situación exacta de los imperios centrales, pero indudablemente ella se vuelve de más en más mala, pues la imposibilidad de conseguir centeno ruso ha provocado el agotamiento creciente de sus otras reservas de materias harinosas.

TELEGRAMA DEL ZAR DE RUSIA

ROMA, agosto 18. — S. M. el rey Víctor Manuel y el zar de Rusia cambiaron telegramas muy cordiales con ocasión de la toma de Gorizia.

El siniestro de Rimini

Visita a las ruinas

ROMA, agosto 18. — Informan de Rimini que los hon. Bonicelli y De Vito que llegaron ayer visitaron los parajes damnificados por el último temblor de tierra y los heridos que causó.

La población de esa localidad está tranquila.

La reasunción del mando por el general Roussky

PARIS, agosto 18. — Todos los diarios de esta capital subrayan la importancia de la reasunción del mando por el general Roussky y ven en ella un indicio seguro de la reanudación de la actividad en los frentes de Curlandia y Lituania.

La cosecha en Verdun

PARIS, agosto 18. — El prefecto del Mosa avisó al gobierno que los soldados levantan la cosecha en el departamento de Verdun.

Parte oficial francés

PARIS, agosto 18. — El comunicado oficial de la tarde dice:

"Al norte del Somme, varias tentativas enemigas de contraatacar las nuevas posiciones francesas del sudeste de Maurepas fracasaron bajo nuestro fuego. Hicimos varios prisioneros.

El Sud del Somme tomamos cuatro ametralladoras en las trincheras que capturamos al sud de Belloy.

En la orilla derecha del Mosa un ataque de nuestras tropas nos permitió, después de un violento combate, arrojar a los alemanes de la parte de la aldea de Fleury, que ocupaban.

Parte oficial ruso

PETROGRADO, agosto 18.—Apareció el siguiente parte oficial:

Los esfuerzos austroalemanes para rechazarnos en Galitzia no tuvieron ningún éxito y les costaron grandes pérdidas.

Proseguimos el avance en varios sectores.

EN EL POLITECNICO DE TURIN

TURIN, agosto 18. —En la reunión del Consejo de Administración del Politécnico el senador Dovidio saludó al presidente del Consejo de Ministros el Sr. Boselli, quien le contestó agradeciéndole y conmemoró a los estudiantes caídos por la patria.

El Consejo de Administración envió telegramas de homenaje al rey y a Cadorna.

FRANCIA

La jornada de ayer en el campo de operaciones — Acción de las tropas inglesas — Las posiciones de Pozieres.

PARIS, agosto 18. — La siguiente información procede de fuente oficial:

La jornada de ayer fué consagrada por completo a la consolidación y preparación de las posiciones conquistadas al norte y al sud del Soma. El enemigo no intentó ninguna reacción ni durante el día ni durante la noche. El hecho es notable, tanto si corresponde a una abstención solamente momentánea como si proviene del traslado de efectivos de otra parte. La reanudación inmediata del bombardeo calma de los alemanes y hace también constituye tal vez un nuevo motivo de la calma de los alemanes y hace también prever una próxima reanudación de nuestra presión regular.

Cada una de las acciones concertadas entre ingleses y franceses estrecha el encierro del enemigo, el cual, consciente de no ganar, se aferra al suelo con todas sus fuerzas y por todos los medios. Del 1o al 31 de julio lanzó no menos de 23 divisiones nuevas en la batalla y hoy titubea antes de manifestar las señales inevitables de lasitud y fatiga.

Los ingleses señalaron progresos interesantes, y quebrantaron, infligiendo grandes pérdidas al asaltante, seis retornos ofensivos del enemigo, el que no puede resolverse a confesar definitivamente la pérdida de las posiciones del norte y el oeste de Pozières.

La calma continuó reinando en la región de Verdun, donde los alemanes parece dudan cada vez más empeñar los efectivos necesarios para una nueva ofensiva.

BRASIL

RIO DE JANEIRO, agosto 18. — La reunión del ministerio a que fué citada por el presidente de la república, doctor Wenceslao Braz, terminó en las primeras horas de la madrugada de hoy.

Como anunciamos oportunamente en la misma reunión se trataría el presupuesto general de gastos para 1917 y se estudiaría la nota del comercio oponiéndose a la elevación de las tarifas de transporte.

El primer magistrado expresó a los ministros la absoluta necesidad de importantes podas en los respectivos presupuestos, pues el estudio e informe de la comisión de hacienda de la cámara de diputados presentaba al gobierno la perspectiva de tener que aceptar un déficit de 32.000 contos o de modificar las propias necesidades ministeriales para reducirlo, en vista de que las modificaciones propuestas por la referida comisión habían aumentado el déficit calculado por el gobierno.

Se llegó en definitiva a la siguiente resolución. La comisión de hacienda de la cámara reducirá a propuesta de gobierno en 6.000 contos el presupuesto presentado por la misma comisión y por su parte el gobierno nacional introducirá 6.000 contos más de economías en los anexos ministeriales.

Cada ministro se entenderá con la comisión de finanzas para aconsejar los cortes.

Sábese que el gobierno ha decidido para introducir las mencionadas economías proceder a la paralización o a la gran disminución de todas las obras públicas, con la cesantía de todos aquellos servicios que no sean absolutamente indispensables.

Espérase aun mayor disminución en los gastos, en una proporción de diez por ciento.

En cuanto a los impuestos sobre transportes, se ha desistido del proyecto, noticia ésta que ha sido muy bien recibida y detiene el movimiento de oposición que se había iniciado.

—Todos los diarios saludan al emperador de Austria, Francisco José, con motivo de su aniversario.

Esos periódicos se refieren al vigor físico del ilustre monarca que ha resistido a los más fuertes embates de la vida y asiste al cruento espectáculo que hoy se desarrolla en Europa.

En la legación respectiva no habrá recepción, debido a los mismos sucesos europeos.

—Los amigos del doctor Gómez Garriga, secretario de la legación cubana aquí, y quien ha sido trasladado al Perú, es hoy obsequiado con un banquete en el restaurant Asyrio, al que asistirán numerosos amigos y colegas.

CHILE

SANTIAGO DE CHILE, agosto 18. —El gobierno está preocupado en el estudio de la cuestión de las listas negras; la cancillería reune los antecedentes y espera conocer la actitud de otros países para adoptar medidas. Se insinúa que Chile debería ponerse de acuerdo con los Estados Unidos, Argentina, Brasil y el Perú para allanar dichas dificultades.

—Fracasaron las gestiones para prorrogar las sesiones del Congreso. El parlamento se clausurará el 1.o de septiembre.

—El gobierno proyecta cancelar las concesiones de boyas a firmas extranjeras.

—Se anuncia la llegada de una comisión de ingenieros encargados por un poderoso sindicato norteamericano para estudiar los yacimientos de azufre en el país.

—El rector de la Universidad de Santiago envió una nota al rector de la Universidad de Tucumán, aceptando, agradeciendo la designación de miembro honorario de esa Universidad.

—Resultaron solemnísimos los funerales de la señora Zenobia Zañartu. Asistió el ministro brasileño.

—El gobierno ha recibido una invitación para ser representar a Chile a la conferencia de Microbiología y Parasitología que se realizará en Buenos Aires.

URUGUAY

MONTEVIDEO, agosto 18. — Anúnciase que irá como ministro a Austria el doctor Pedro Cossio, ministro dimitente de hacienda.

"La Democracia" dice que la impresionante despedida del doctor Cossio ha venido a confirmar en forma definitiva la razón de la campaña de la minoría parlamentaria y de la prensa independiente. Dijérase que el ministro dimitente, al abandonar el cargo cuyo desempeño necesariamente debió ser difícil por el cúmulo de factores externos que precipitáronse violentamente a raíz del estallido europeo, ha querido dejar constancia de su cometido en un documento que con justicia hase llamado su testamento político.

—Se dice que algunos legisladores que firmaron el documento contra la sanción de la ley del voto secreto, hiciéronlo condicionalmente y reservándose algunos derechos. Entre ellos hay varios diputados que dejaron constancia expresa de que si la ley del voto secreto era condición "sine qua non" para llevar a cabo la concentración colorada, ellos prestaríanle su aprobación.

"El Siglo" dice que el momento es de expectativa, no sólo en la parte política, sino para el estado financiero de la república.

Ecos Parlamentarios

LA FALTA DE QUORUM

Contra lo que se esperaba, la Cámara de Diputados no consiguió quorum a la hora reglamentaria. En el libro de asistencia había anotados 50 diputados como presentes. Sin embargo, la presidencia accediendo a las solicitaciones de un grupo de diputados, resolvió llamar a sesión en minoría.

A la hora de salir nuestra edición, la Cámara tiene grandes probabilidades de reunir quorum y realizarse la interpelación al ministro de Agricultura.

SOBRE DESCANSO DOMINICAL

El diputado Milhura presentará en la sesión de hoy el siguiente proyecto de ley:

Se declaran comprendidos en la prohibición del artículo 1.o de la ley 4661 de descanso dominical los días 1.o de enero y 25 de diciembre.

PREFERENCIAS

La comisión de negocios extranjeros ha resuelto tratar con preferencia todos aquellos asuntos que habiendo sido estudiados anteriormente por otra comisión no han sido tratados por la cámara o que teniendo sanción del senado, se encuentran en revisión a su estudio.

PEDIDO DE INFORMES

El doctor Cordero se entrevistará con el ministro de obras públicas doctor Moyano, a fin de solicitarle los informes siguientes:

Cantidad de tren rodante que fué pedido por los ferrocarriles del Chaco; forma en que fueron distribuídos los vagones y número de trenes especiales que se hicieron correr en los días de 5 de marzo y dos lo abril para usos electorales y su producido.

MINISTRO DE AGRICULTURA

En antesalas se encuentra el ministro de agricultura, quien viene a contestar la interpelación de los diputados Molina y Demarchi sobre el envío del ingeniero Sal a Norte América, por cuenta del ministerio de agricultura.

EN LA PRESIDENCIA

El doctor de la Plaza concurrió a su despacho de la casa de gobierno a la hora de costumbre.

En la tarde de hoy subscribirá los expedientes que de diversos ministerios han puesto a su firma.

En su domicilio particular recibió al ministro de obras públicas doctor Moyano, con quien conferenció largamente.

Ministerio del Interior

ASCENSOS EN LA POLICIA

Entre hoy y mañana quedará terminado el estudio que el jefe de policía, señor Udabe, ha venido haciendo de los candidatos para los ascensos que próximamente se harán en esta repartición.

Es muy probable que las propuestas sean elevadas al ministerio mañana mismo, por lo que es dado suponer que en la próxima semana quedará terminado y se dar á a conocer el decreto.

El doctor Ortiz conferenció esta tarde sobre este asunto con el comisario de órdenes.

EL DOCTOR CASABAL

Continúa indispuesto el subsecretario de este ministerio doctor Adolfo Casabal.

A fin de no atrasar la tramitación de algunos asuntos que requieren su firma, ha pedido que ésta se le lleve esta tarde a su domicilio particular donde la despachará.

Salida de reservistas

En el vapor francés Pampa que sale mañana de nuestro puerto, parte para Italia un contingente de 250 reservistas de aquella nacionalidad.

GUERRA Y MARINA

EL DIA DE LA ENSEÑANZA AGRICOLA

Fiesta en el Colegio Militar

Esta mañana se celebró en el Colegio Militar el día de la enseñanza agrícola, tomando participación en el acto los cadetes y demás personal de dicho instituto.

Con tal motivo se celebró una pequeña fiesta, procediéndose a la plantación de árboles en algunas calles que circundan al colegio

Dirigieron la palabra a los alumnos el director de la escuela, coronel Justo, el director de enseñanza extensiva del departamento de agricultura y el profesor del Colegio Militar Eduardo Holenberg.

ESCUELA SUPERIOR DE GUERRA

Mañana realizarán una visita de estudio a Puerto Militar los alumnos del 2.o curso de la escuela superior de guerra.

Al efecto, el ministerio de marina ha impartido las órdenes del caso, a fin de que se permita a los alumnos el acceso a los buques y reparticiones navales de aquel apostadero.

EL GENERAL GARMENDIA

Se ha experimentado una franca mejoría en el estado del general José Ignacio Garmendia.

MUNICIPALES

CONCURRENCIA DE MENORES A LOS BIOGRAFOS

Como anunciamos oportunamente, el inspector general de teatros presentó un proyecto al intendente, sobre concurrencia de menores a los biógrafos. El proyecto en cuestión establecía la prohibición de concurrir niños a los cinematógrafos donde se exhibieran películas de género policial o fantástic para evitar la nociva influencia que estas vistas obran en la imaginación de los niños.

El asesor de la municipalidad ha informado ahora el proyecto, y su dictamen es que, por el principio de libertad individual no puede ponerse a la práctica tal cual lo ha propuesto el inspector de teatros. Aconséja, por tanto, el asesor que la prohibición se limite a los niños que van solos a dichos locales, permitiéndose la concurrencia a los mismos a los que van acompañados por personas mayores.

De acuerdo con el dictamen del asesor, la intendencia ha remitido un mensaje a la comisión municipal solicitando la sanción de una ordenanza en este sentido.

ADMINISTRACION DE LIMPIEZA

Conforme con la resolución del intendente sobre la administración de limpieza, el jefe del registro civil, doctor Videla, ha iniciado el sumario acerca de la actuación del señor Bernardo Cabral al frente de esa repartición.

El señor Videla revisa los expedientes y libros de la administración, y una vez obtenidos los datos necesarios, escuchará al señor Cabral, a fin de que este desmienta los cargos que le han sido formulados por la comisión municipal.

LA RENTA MUNICIPAL

Hasta el día de la fecha, la tesorería municipal ha recaudado por concepto de impuestos y derechos comunales por el año que corre, la suma de pesos 22.112.108.49, quedando aún por percibir 17.752.341.51 pesos hasta completar el cálculo de recursos.

En igual período del año anterior, lo recaudado ascendía a 24.297.447 92 $, siendo por lo tanto, la diferencia en contra de 1916, de 2.185 339.43 pesos.

MUSICA POPULAR

Mañana sábado, por la tarde, la banda de policía dará un concierto público en el jardín zoológico.

ORDENANZA DE IMPUESTOS

La subcomisión municipal de presupuesto estudia en estos momentos el proyecto de ordenanza de impuestos para el año próximo, que le ha sido remitido por el intendente.

Existen diversos pareceres entre los miembros de dicha subcomisión, con respecto a ese proyecto, pues mientras unos opinan que debe aprobarse como lo ha formulado la intendencia otros creen que debe modificarse radicalmente. Los que tienen esta última opinión atienden principalmente a que, si se aprobara el proyecto de la intendencia, sería necesario suprimir inmediatamente algunas oficinas municipales, con la natural cesantía de numerosos empleados.

Sin que se entrevea todavía la uniformidad de un criterio acerca del particular, es casi seguro que la mayoría de los comisionados, por lo menos, optarán por reformar el proyecto de la intendencia.

MUNDO COMERCIAL

EXTERIOR

TRIGO

LIVERPOOL, agosto 18. — A 61 chelines se cotizó hoy aquí el trigo tipo Hard Winter, para remesas contratadas a entregar en los meses de agosto y septiembre.

En las operaciones efectuadas ayer, se negoció a 62|3 chelines por quarter.

CHICAGO, agosto 18. — Se realizaron hoy operaciones en partidas de trigo colorado americano a entregar en el mes de Septiembre, ar 141 1|2 centavos oro americano por bushel. En los negocios eefctuados en el día de ayer cerró a 139 1|8.

Para los contratos a cancelar en el mes de diciembre, el precio de hoy fué de 144 3|4 en cets. oro americano, por bushel. La clausura del día de ayer, fué a 143 1|8.

El tono del mercado es firme.

WINNIPEG, agosto 18. — El trigo colorado americano, cuyas entregas deberán ser efectuadas en el mes de octubre se realizó al precio de 141 centavos oro americano por bushel, ayer se anotó en las operaciones realizadas en este mercado, a 140 1|4.

MAIZ

LIVERPOOL, agosto 18. — El maíz del Río de la Plata entrega en el mes de septiembre se negoció hoy en este mercado al precio de 50 chelines por quarter por quarter.

En la clausura de las operaciones del día de ayer se anotó este mismo tipo de de cereal a 50|6.

CHICAGO, agosto 18. — Las partidas de maíz mixto americano contratadas para el mes de Septiembre, adquirieron en las operaciones de hoy al precio de 84 en centavos oro. En las operaciones realizadas ayer se negoció a 83 5|8 en centavos oro americano por bushel.

LINO

CALCUTA, agosto 18—El lino, embarque en agosto-septiembre, se cotizó hoy aquí a 77|6 chelines, por quarter de 410 libras.

El precio registrado en las operaciones realizadas ayer fué el mismo anotado hoy.

HULL, agosto 18. — Se negoció hoy aquí el lino disponible a 72 chelines, por quarter de 416 libras.

El precio anotado en las operaciones del día de ayer, fué de 72 chelines y 6 peniques.

DULUTH, agosto 18. — Se negoció hoy el lino a entregar en el mes de septiembre a 213. El precio de las operaciones realizadas ayer fué de 212 1|2 centavos oro americano, por bushel.

Para las entregas a efectuarse en noviembre el precio obtenido hoy fué de 213 en centavos oro americano, por bushel.

Las operaciones realizadas ayer registraron para partidas a entregar en noviembre, el precio registrado hoy.

MERCADO COMERCIAL DE LONDRES

LONDRES, agosto 18.—

Tipo de descuento del banco de Inglaterra	6.—
Consolid. Británicos 2 2|2 o|o	59 1|4

Títulos argentinos

Empréstito nacional 1897, 4 o|o ley número 3378	74.—
Bonos Obras de Salubridad, etc., de Buenos Aires, 1891, 5 o|o (ex dividendo)	96 1|2
Empréstito Argentino de Obras Públicas, 1886, 5 o|o (ex dividendo)	96 1|8
Empréstito Argentino de Conversión 1889 en lib. 4 1|2o|o	85.—
Empréstito Argentino interno de 1906	91.—
Province of Buenos Aires, 3 o|o to 3 1|2 o|o, Loan of 1914	51.—

BOLSA DE PARIS

PARIS, agosto 18.—

Renta Francesa 3 o|o	63.70

BOLSA DE MONTEVIDEO

MONTEVIDEO agosto 18. — Buen número de papeles de renta oficiosos fueron los negociados hoy en la primera hora de negocios en títulos de esta Bolsa, especialisándose el interés por los bonos hipotecarios de diversas series, los cuales cierran en precios firmes.

El detalle de los títulos realizados es el siguiente:

Títulos Hipotecarios serie H a 91.
Id. de la serie I a 92.70.
Id. de la serie O a 90.20.
Id. de la serie P a 20.20.
Id. de la serie A a 90.30.
Deuda Interior de 1915 a 101.50.
Deuda Consolidada a 63.

—Entraron hoy en este puerto los siguientes vapores: "Satellite", de Río de Janeiro; "Francés M.", de Pensacola, y "Frisia", de Amsterdam.

Salen esta noche de aquí con rumbo a ésa los vapores de la carrera "Cabo Santa María" y "Ciudad de Buenos Aires".

INTERIOR

BOLSA DE COMERCIO

Primera rueda

Cédula Hipotecaria Argentina de 6 o|o, antigua emisión, para fin de mes: 5.000 a 96.40.

Cédula Hipotecaria Argentina de primera serie, para mañana: 37.000 a 97.30.

Id. de segunda serie, nueva emisión, al contado: 6.000 a 96.60.

Crédito Argentino de 1915, para mañana: 139.000 a 91.

Deuda Interna Consolidada de la Provincia de Buenos Aires de 6 o|o tercera serie, al contado: 3.000 a 76.

Id. de 6 o|o segunda serie, al contado: 1.000 a 78.

Obras de Saneamiento de La Plata, al contado: 5.800 a 78.

Certificados Municipales de 7 o|o, al contado: 141.000 a 92.10.

Obligaciones del Banco de la Provincia de Buenos Aires, al contado: 5.000 a 66.90.

Empréstito Interno de Conversión de 2 1|2 o|o, serie A, al contado: 10.000 a 30.40.

Id. serie B, al contado: 5.000 a 30.40.

The River Plate Quebracho (oro), para agosto 21: 2.000 a 0.95.

Frigorífico The Smithfield (oro), al contado: 300 a 4.90.

Campos y Quebrachales Puerto Sastre (oro), al contado: 500 a 3.50.

Id. fin de mes: 500 a 3.55.

Id. para septiembre 30: 1.200 a 3.60.

Banco de Galicia, al contado: 200 a 72.50.

Banco de la Provincia de Buenos Aires, para mañana: 15 a 110.

Quebrachales Fusionados, para mañana: 100 a 67.

DEMANDA Y OFERTA DE TITULOS

En la Bolsa de Comercio se anotaron solicitados los títulos y acciones que se mencionan a continuación:

Provincia of Buenos Aires 350 3 1|2 o|o., Marina Mercante Argentina, Club Mar del Plata, Quebrachales Paraguayos, Banco Comercial Italiano, Banco Industriál Argentino, Compañía de Petróleo del Golfo San Jorge, Compañía de Nafta de Comodoro Rivadavia, Compañía de Vapores Nicolás Mihanovich Ltda., Cervecería Buenos Aires, Deuda Pública Interna de Mendoza de 8 o|o., Viñedos y Bodegas Francisco Uriburu, La Argentina (fábrica de papel), Compañía Sansinena de Carnes Congeladas, Frigorífico The Smithfield, Gath y Chaves, Banco del Comercio, La Mundial (seguros), La Previsora (seguros), Banco República del Paraguay (Asunción), La Cantábrica, La Ibero Platense, La Primitiva (fábrica de bolsas), La Hispano Argentina (seguros), Puerto San Nicolás, Certificados del Banco de la Provincia de Buenos Aires, Depósitos del Branco Francés, The River Plate Co., Nuevo Banco Italiano, Mercado de Abasto Proveedor, La Unión Mercantil (seguros), Elaboración General del Plomo, La Propiedad, Guatrachi, Salinas Hnos. (fábrica de bolsas), Quebrachales Paraguayos, Bilz (fábrica de bebidas sin alcohol), La Franco Argentina (seguros), La Clara (molinos), Bonos de Edificación Escolar de la Provincia de Entre Ríos de 6 o|o, La Argentina de Edificación, Deuda Consolidada de Entre Ríos de 5 o|o, Sociedad Cooperativa Telefónica, Fábrica Argentina de Alpargatas, Destilería Germania (preferidas), La Industrial Paraguaya, Bagley S. M. Limitada, Mercado de Cereales a término.

Fueron anotados ofrecidos en venta los siguientes:

Nuevo Banco Italiano, American Quebracho, Compañía Sudamericana de Billetes de Banco, Puerto Galileo, Tranvías Eléctricos del Sud, Roma (seguros), La Nación (seguros), La Vascongada, Cía. de Electricidad de Córdoba, Caminos y Afirmados de la Provincia de Buenos Aires, Banco Popular Argentinó, Banco Proveedor del Río de la Plata, La Argentina de Edificación, Compañía Telegráfica Telefónica del Plata, Cía. Italo Argentina de Electricidad, Crédito Popular, Depósitos del Banco Francés, Club Mar del Plata, Crédito Territorial de La Plata, Bodegas y viñedos Giol, Talleres Metalúrgicos, La Previsora (seguros), Compañía Argentina de Pesca, Compañía Anglo Argentina de Electricidad, Puentes Trasbordadores del Riachuelo, Deuda Pública Interna de Santiago del Estero de 8 por ciento, Compañía de Tierras del Oeste, Colonia Alvear.

MERCADO DE CEREALES A TERMINO DE BUENOS AIRES

Primera rueda

Los negocios de esta rueda no ofrecen hoy mayor margen de comentarios, pues el número de partidas realizadas fué de escasa importancia, no obstante sus precios acreditan el tono firme del mercado.

Los negocios realizados fueron éstos:

Trigo: para septiembre, entrega sobre dársena, 1000 toneladas a 9.23; para octubre, 200 id. a 9.40; 200 id. a 9.43 $.

MERCADO DE CEREALES A TERMINO DE ROSARIO

Primera rueda

Una única partida de maíz, entrega en octubre, de 400 toneladas a $ 4.82 fué la anotada hoy en la primera hora oficial de negocios en cereales de este mercado.

BOLSA DE CEREALES

Entradas de hoy en el Once: Trigo, 12.578 bolsas; maíz, 4.458 bolsas; lino, 2.910 bolsas; nabo, 119 bolsas; cebada, 150 bolsas; triguillo, 410 bolsas; cebadilla, 950 bolsas; alfalfa, 131 bolsas; 2.343 fardos pasto grandes y 3.040 fardos pasto chico.

VENTAS DE HOY

Trigo Barletta. — 3.000 bolsas depósito dársena a fuera, 9.65; 176 bolsas Once, $ 9.20; 297 bolsas Once, $ 9.00.

Trigo húngaro. — 595 bolsas Once, $ 8.80; 500 bolsas Once, $ 8.80; 374 bolsas Once, $ 8.80.

Alfalfa. — 10 bolsas Once, $ 10; 80 bolsas Once, $ 8.70.

Cebada. — 136 bolsas, $ 5.43.

Trigo varias clases. — 620 bolsas Once, $ 9.20; 455 bolsas Once, $ 9; 295 bolsas Sola, $ 9; 330 bolsas Once, $ 8.90; 200 bolsas Buenos Aires, $ 8.70; 645 bolsas Once, $ 8.30; 68 bolsas Once, $ 8; 621 bolsas Once, $ 7.50; 1.030 bolsas Once, $ 7.

Avena. — 1.528 bolsas Once, $ 5.05; 828 bolsas Once, $ 5; 123 bolsas Once, $ 5; 322 bolsas Once, $ 4.90; 380 bolsas Buenos Aires, $ 4.90; 3.50 bolsas Buenos Aires, $ 4.80; 350 bolsas Once, $ 4.80.

Maíz amarillo. — 495 bolsas Once, $ 5.20; 190 bolsas Once, $ 5.20; 190 bolsas Once, $ 5.20; 445 bolsas Once, $ 5.20; 905 bolas Once, $ 5.15.

Maíz morocho. — 100 bolsas Once, $ 5.30; 125 bolsas Once, $ 5.30.

Nabo. — 305 bolsas Once, $ 15; 142 bolsas Sola, $ 14.70.

Lino. — 360 bolsas Once, $ 13.80.

MERCADO CENTRAL DE FRUTOS

Se descargaron en este mercado 54 vagones con los siguientes frutos:

449 kilos de lana, 4567 cueros vacunos, 1189 cueros de potros, 137 bultos de cerdas, 4 id. le plumas, 89 cascos de grasa, 175 atados de cuerds varios.

VENTAS DE HOY

Pieles lanares estación consumo. — 700 kilos, peso 1.38; mil 1.37; 2500 1.35; 500 1.34; mil 1.32; 2500 1.30; mil 1.28; 600 1.26; 1700 1.25; 400 1.22; 1800 1.20; 600 1.15; 300 0.95.

Mortecino. — 800 kilos, pesos 1.18; 1500 id. 1.17; 2 mil 1.15; 500 1.14; 1500 1.12; 2 mil 1.10; 1800 1; 400 0.95; 500 0.94; 300 0.80; 300 id. 0.75.

Criollos. — 300 kilos, pesos 1.15.

Corto y pelado consumo. — 400 kilos pesos 0.85; 600 0.80; 500 0.75; 400 0.60

Mortecino. — 600 kilos pesos 0.65; 600 id., 0.60; 500 0.55; 200 0.40.

Cueros vacunos. — 200 c. pesos 17.50; 300 17.40; 150 17.30; 200 17.20; 100 17.10; 70 15; 50 14.50.

Salados. — 4 c. pesos 0.80 el kilo; 30 id. 0.78.

Becerros. — 100 c. pesos 21; 150 id. 20.50; 700 20; 100 19.

Nonatos. — 50 c. pesos 18; 100 17.50; 450 17; 100 10.

Potros. — 150 c. pesos 12.50; 200 id 12.40; 250 12.30; 300 12.20; 500 12; 150 11.50; 100 11.50.

Cerdas. — 400 kilos, pesos 12.50; 400 12.50; 400 11; 700 11.50; 300 11.20; 400 9.50; 300 9.

Cisnes. — 30 c. pesos 0.20; 40 id. .15; 20 0.10.

Nutria. — 100 kilos pesos 2.20; 250 2.50; 300 2.30; 300 1.90; 300 1.80; 100 1.60; 100 1.50.

Corderitos. — 50 d. pesos 2.60; 150 2.50; 50 id. 2.40; 10 id. 2.

Liebres. — 100 c. pesos 0.25; 150 id 0.22; 100 0.20.

Zorros. — 100 c. pesos 1.50; 80 id. 1.40; 50 1.30; 20 1.20.

Sebo derretido. — 10 c. pesos 3; 12 3.70; 13 3.65; 10 3.60; 5 3.50.

Sebo pisado. — 12 c. pesos 2.80; 12 2.75; 14 2.70; 14 2.60.

MERCADO DE LANARES

(Tablada)

Siguen efectuándose con plaza firme, las operaciones en este mercado.

Poca variación sufrieron las cotizaciones, rigiendo para todas las categorías, más o menos los precios elevados habidos ayer, notándose siempre bastante interés y demanda de parte de los compradores.

La entrada del día fué de 6894 animales, habiéndose vendido durante la mañana 6164 cabezas, repartidas en esta forma

Las Palmas 2000, Compañía Sansinena 1335, La Blanca 312, Argentino Central 208, Armour 427, Zárate 428 y 1394 para los matarifes locales.

Los precios corrientes fueron hoy los siguientes:

Capones para frigorífico, de $ 11 a 20; íd. para matadero, de 20.80 a 30; ovejas para matadero, de 9.50 a 17.50; borregos para matadero, de 9.30 a 9.50; íd. para frigorífico, de 12.50 a 14.50; corderos para frigorífico, a 10; íd. para matadero, de 5.60 a 8.50.

VENTAS DE HOY

Parral y Guarrochena—

89 capones matadero Espigón, pesos 23.80.

Devoto y Cía. Tomás—

75 capones matadero Marne, $ 20.30.

Giral Amadeo Lastra—

15 capones Frigorífico Berutti, pesos 19.50; 55 borregos íd., íd., 18.

Thompson y Cía. Enrique—

25 capones matadero Woodgate, pesos 11; 142 ovejas íd. íd., 9.50; 233 borregos íd. íd., 9.30; 100 borregos íd. íd., 9.30; 143 corderos íd. íd., 5.60.

Lanusse Pedro y Antonio—

40 borregos matadero Ayarra, pesos 13.50; 30 corderos íd. íd., 10; 374 borregos pelados Epupel, 9.50.

Tabacco Hnos. y Cía.—

130 capones Frigorífico T. Arroyos, pesos 20.80; 109 capones matadero Orense, 16.60; 145 borregos matadero T. Arroyos, 16.60.

Paz Adolfo F.—

172 capones Frigorífico Arboledas, pesos 21.50.

Lalor Juan—

34 capones Frigorífico T. Nuevo, pesos 24.50; 26 capones íd. íd., 23.50; 59 capones matadero íd., 19.20; 25 capones Frigorífico Tuyutí, 22; 105 capones matadero íd., 19; 23 capones matadero Rocha, 20; 64 capones íd. íd., 18.60; 66 capones íd. Echeverría, 19.80; 10 ovejas matadero íd., 17.50; 81 capones Frigorífico Emma, 19.30.

Iraizoz Suc. de Martín—

133 capones Frigorífico Cachari, pesos 19.50.

Santamarina hijo—

349 capones pelados Frigorífico Huanquelen, pesos 19.80.

Urtazun Cirilo—

15 capones matadero Alzaga, pesos 30; 50 capones matadero íd., 25; 50 capones matadero íd., 22.30.

Salaberry y Berceiche—

81 capones Frigorífico Emma, pesos 19.30; 89 capones íd. La Naranja, 22; 142 capones pelados S. Bernardo, 18.50; 27 borregos íd. Abel, 18; 147 borregos íd. íd., 14.70; 54 borregos matadero íd., 12.50; 20 borregos matadero íd., 12.50.

Dodds y D. Ramsay—

94 capones Frigorífico Pasman, pesos 17; 95 capones íd. íd., 16.

Bayona Juan—

135 borregos Frigorífico Shaw, pesos 16.50.

Goñi hijo Ignacio—

140 capones Frigorífico Otoño, pesos 16.20.

Sansot Beltrán—

40 capones matadero Olavarrí, pesos 23.80; 50 capones Frigorífico íd., 21; 103 capones íd. íd., 20; 22 corderos íd., íd., 8.50; 100 corderos matadero íd., 8.50.

Bargo Lascurain y Etchegaray—

99 capones Frigorífico Rojas, pesos 18.80; 1250 capones íd. íd., B. Grande, 20.80; 47 capones íd. íd., 25.10.

VALOR DE LAS HACIENDAS

Rodolfo Guillón y Cía.—

Particularmente han realizado la venta de 700 novillos que son parte de las haciendas a rematarse el domingo 20, en la forma siguiente:

Del establecimiento "Timbo", 300 novillos a $ 135, al señor Eduardo Burr.

Del establecimiento "El Progreso", 200 novillos a $ 125, al señor Eduardo Burr.

Del establecimiento "La Constancia", 200 novillos a $ 136, al señor Teodoro Martínez.

Importan estas ventas, en conjunto, pesos 92.700.

CABAÑA "LA JOSEFINA"

DE

PEDRO T. PAGES-CHASCOMUS (F. C. S)

Exposición Internacional de Ganadería celebrada por la Sociedad Rural Argentina, en su local de Palermo el 15 de agosto de 1916

EXPOSICION INTERNACIONAL DE GANADERIA

15 de Agosto de 1916

Premios obtenidos por los productos Shorthorn presentados por la cabaña:

PREMIO CAMPEON	Toro SAMP HERO R. P. 784 H. B. A. 36384, de 27 meses.
PREMIO CONJUNTO . . .	Toros: Grand Duke Waterloo R. P. 602 H. B. A. 32852, de 37 meses. Royal Conqueror R. P. 751 H. B. A. 35696, de 29 meses. Camp Hero R. P. 784 H. B. A. 36384, de 27 meses.
PRIMER PREMIO	Toro Camp Hero R. P. 784 H. B. A. 36384, de 27 meses.
" "	Vaca Miss Ramden of Josefina R. P. 895 H. B. A. 042153, de 18 meses.
" "	Vacas: Grupo de cinco vaquillonas. Princess Marion of Josefina 2nd R. P. 810 H. B. A. 040362, de 25 meses. — Helen de Flor R. P. 824 H. B. A. 040609, de 24 meses. — Pye Landmark R. P. 832 H. B. A. 040612, de 23 meses. — Sweetheart of Josefina 2nd. R. P. 848 H. B. A. 041004, de 21 meses. — Venus Duchess R. P. 854 H. B. A. 041264, de 20 meses.
SEGUNDO PREMIO . . .	Toro Grand Duke Waterloo R. P. 602 H. B. A. 32852, de 37 meses.
" "	Vaca Venus Lily of Josefina R. P. 891 H. B. A. 042152, de 19 meses.
TERCER PREMIO	Toro Royal Conqueror R. P. 751 H. B. A. 35696, de 29 meses.
" "	Vaca Nompareil of Josefina R. P. 799 H. B. A. 040357, de 26 meses.
CUARTO PREMIO	Toro Mendel Conqueror 2nd. R. P. 649 H. B. A. 33393, de 34 meses.
" "	Toro General French R. P. 879 H. B. A. 38555, de 19 meses
MENCION HONORIFICA .	Toro Golden Missive R. P. 491 H. B. A. 40035, de 27 meses.
" " .	Toro Duke of Waterloo R. P. 811 H. B. A. 36696, de 25 meses.
" " .	Toro Baron of Lind R. P. 821 H. B. A. 36698, de 25 meses.
" " .	Toro S. S. Indomitable R. P. 903 H. B. A. 39165, de 17 meses.
" " .	Toro Roan Prince R. P. 933 H. B. A. 39419, de 16 meses.
" " .	Vaca Venus Flowery R. P. 812 H. B. A. 040363, de 25 meses.
" " .	Vaca Josefina Waterloo 4th. R. P. 859 H. B. A. 041267, de 20 meses.
" " .	Vaca Red Venus of Josefina R. P. 897 H. B. A. 042708, de 18 meses.
" " .	Vaca Florintine 5th. R. P. 345 H. B. A. 042971, de 16 meses

PREMIOS ESPECIALES . . PREMIO AMOS CRUICKSKANK

Al mejor conjunto de cinco animales Shorthorn individuales inscriptos en el H. B. A. de cualquier edad y sexo criados y presentados por un mismo cabañero. Obtenido por el grupo formado por los toros Grand Duke Waterloo, Mendel Conqueror 2nd., Royal Conqueror, Camp Hero y la vaca Miss Ramsden of Josefina 6th.

PREMIO FELIPE SENILLOSA

Al mejor conjunto compuesto por cinco toros de la raza Shorthorn concurrentes a las categorías de individuos nacidos en el país, inscriptos en el H. B. A. y presentados por un mismo criador. Obtenido por el grupo formado con los toros Grand Duke Waterloo, Mendel Conqueror 2nd., Royal Conqueror, Camp Hero y General French.

COPA "THE SHORTHORN SOCIETY"

Para el mejor toro Shorthorn inscripto en el H. B. A. y nacido en el país: 224 Camp Hero R. P. 784 H. B. A. 36384, nacido el 5 de mayo 1914.

PREMIO THE AMERICAN SHORTORN BREEDERS ASSOCIATION OF NORTH AMERICA

Al mejor grupo de tres toros de raza Shorthorn, nacidos en el país, hijos de un mismo padre y comprendidos en las categorías del 1 al 9. Gran Duke Waterloo, Mendel Conqueror 2nd. y Camp Hero.

COPA MACLENNAN

Al mejor toro Shorthorn inscripto, presentado dentro de las categorías del programa, nacido en el país, obtenido por el toro Camp Hero R. P. 784 H. B. A. 36384, nacido el 5 de mayo 1914.

COPA ADOLFO J. BULLRICH

Al mayor número de puntos, obtenido por reproductores Shorthorn, inscriptos en la Exposición de Palermo, de acuerdo con la escala de puntos propuesta para cada premio. Obtenido definitivamente por la cabaña "La Josefina".

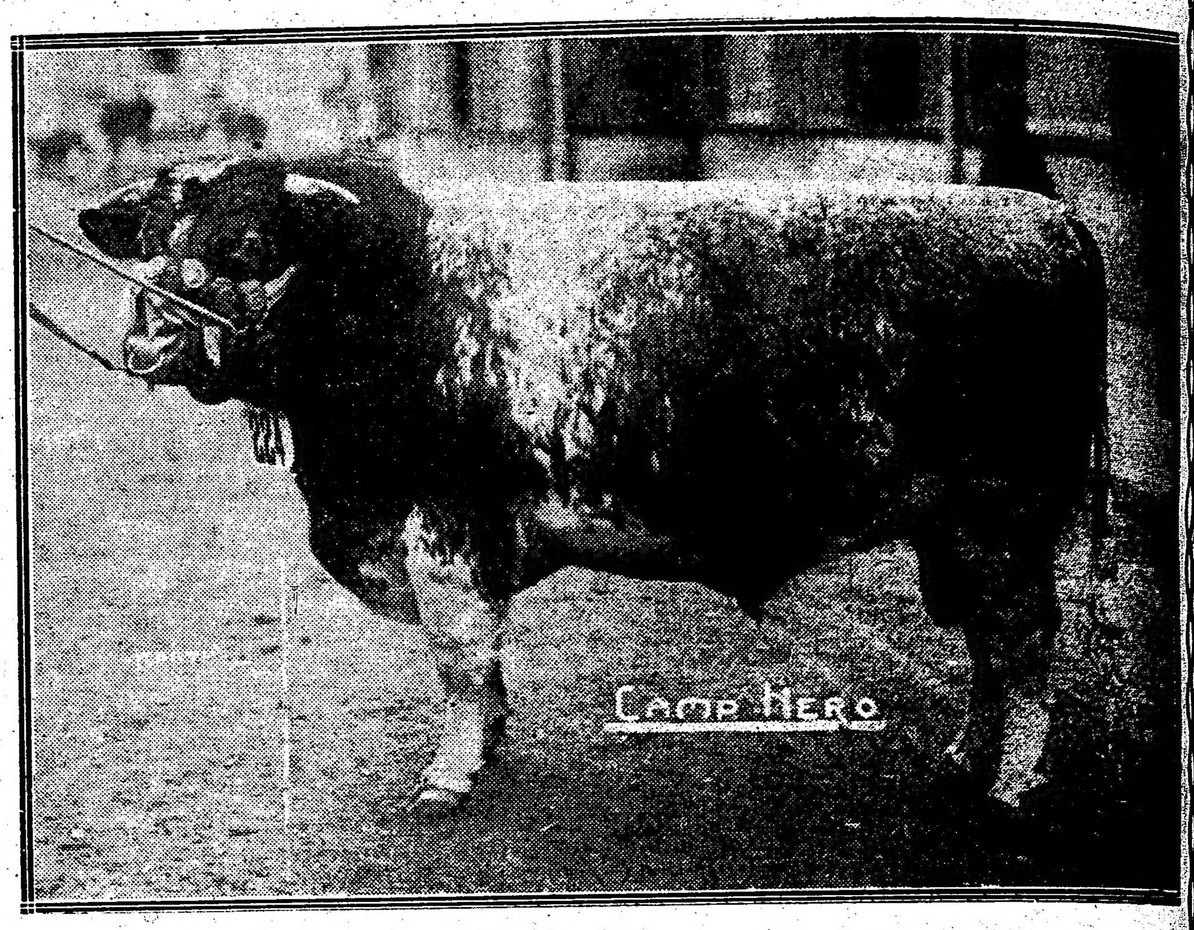

CAMP HERO

R. P. 784 — H. B. A. 36.384

Nacido el 5 de Mayo de 1914

Ganador de los siguientes premios:

CAMPEON INTERNACIONAL DE SHORTHORN. — PRIMER PREMIO EN LA 5a. CATEGORIA. — COPA MACLENNAN. — PREMIO FELIPE SENILLOSA. — PREMIO CONJUNTO SOCIEDAD RURAL ARGENTINA. — PREMIO AMOS CRUIKSHANK. — COPA THE SHORTHORN SOCIETY DE INGLATERRA. — PREMIO THE AMERICAN SHORTHORN BREEDERS ASSOCIATION OF AMERICA. — PRIMER PREMIO en la 9a. categoría y COPA A. DE BARY y Cía. en la Exposición Rural de Palermo el año 1915.

LA CABAÑA *"LA JOSEFINA"* VENDE SUS PRODUCTOS LIBRES DE TUBERCULOSIS Y ATENDERA TODO RECLAMO QUE SE PRESENTE A LOS SEÑORES A. BULLRICH Y COMPAÑIA A ESTE REPECTO, DENTRO DE LOS TREINTA DIAS DE EFECTUARSE LA VENTA.

Productos que se rematarán el día sábado 19 del corriente

A LAS 2 P. M. EN LA SALA DE VENTAS DE LA EXPOSICION RURAL ARGENTINA, EN PALERMO, POR LOS SEÑORES ADOLFO BULLRICH Y Cía.

Box núm.	10	SANQUHAR'S COQUEROR 2	R. P.	H. B. A.	23775
" "	11	BARON PYE	R. P. 553	H. B. A.	31346
" "	46	Grand Duke Waterloo	R. P. 602	H. B. A.	32852
" "	47	Golden Primrose	R. P. 612	H. B. A.	32857
" "	48	Mendel Conqueror 2nd	R. P. 649	H. B. A.	33393
" "	81	Punch Vulcan	R. P. 662	H. B. A.	33811
" "	141	Broadhooks Champion	R. P. 713	H. B. A.	35031
" "	142	Vulcan Wanderer	R. P. 732	H. B. A.	35608
" "	143	Royal Conqueror	R. P. 751	H. B. A.	35696
" "	223	Vanity Vulcan	R. P. 766	H. B. A.	36154
" "	225	Hands Up	R. P. 794	H. B. A.	36389
" "	324	Duke of Waterloo	R. P. 811	H. B. A.	36696
" "	325	Baron of Lind	R. P. 814	H. B. A.	36698
" "	326	Landmark Conqueror	R. P. 821	H. B. A.	37000
" "	327	Flash Vlcan	R. P. 830	H. B. A.	37006
" "	460	Royal Landmark	R. P. 850	H. B. A.	37646
" "	461	Royal Landmark	R. P. 862	H. B. A.	37844
" "	462	Royal Broadhooks	R. P. 874	H. B. A.	37853
" "	610	General French	R. P. 879	H. B. A.	38555
" "	611	S. S. Indomitable	R. P. 903	H. B. A.	39165
" "	612	Neron's Victoria	R. P. 919	H. B. A.	39412
" "	613	Kennedy 2nd	R. P. 922	H. B. A.	39414
" "	614	Roan Prince	R. P. 933	H. B. A.	39419
" "	726	Neron's Buck	R. P. 948	H. B. A.	39628
" "	727	Best of All	R. P. 953	H. B. A.	39934
" "	728	Battle of Waterloo	R. P. 964	H. B. A.	39990
" "	729	Waterloo Time	R. P. 966	H. B. A.	39991
" "	730	Prince Victor	R. P. 985	H. B. A.	40518

Exposición Nacional del Rosario

CELEBRADA EL 30 DE JULIO DE 1916

Premios obtenidos por los productos Shorthorn presentados por LA JOSEFINA:

CAMPEON	Vaca Nompareil of Josefina R. P. 799 H. B. A. 040357.
JUNIOR'S CAMPEON . . .	Toro General Joffre R. P. 881 H. B. A. 38556.
PRIMER PREMIO	Toro General Joffre R. P. 881 H. B. A. 38556.
" "	Vaca Nompareil of Josefina R. P. 799 H. B. A. 040357.
" "	Vaca Venus Flowery R. P. H. B. A. 040363.
SEGUNDO PREMIO. . . .	Vaca Briglit Eyes of Josefina R. P. 771 H. B. A. 039841.
" "	Vaca Josefina Rose R. P. 839 H. B. A. 040846.
" "	Vaca Red Venus of Josefina R. P. 897 H. B. A. 042708.
" "	Toro General White 2nd. R. P. 951 H. B. A. 39630
" "	Toro Pye Bristol R. P. 902 H. B. A. 39164.
TERCER PREMIO	Toro Roan Vulcan R. P. 804 H. B. A. 36392
" "	Toro White Bull R. P. 867 H. B. A. 37849.
" "	Toro Tosgton Record R. P. 593 H. B. A. 32614.
CUARTO PREMIO	Toro Blanche's Hero R. P. 905 H. B. A. 39167.
" "	Toro Chascomús Conqueror 3rd. R. P. 770 H. B. A. 36157.

PREMIO ESPECIAL. . . . COPA LISANDRO DE LA TORRE

Ganada definitivamente con las vacas Nompareil of Josefina, Venus Flowery y Josefina Rose

Resumen de los premios obtenidos

Por los productos Shorthorn de "La Josefina" en las diferentes exposiciones del país:

8	premios	Campeones a machos y hembras.
2	"	Reservado a Campeón a machos y hembras.
1	"	Conjunto a machos.
3	"	Junior's Champion a machos.
17	"	Especiales a machos y hembras.
45	"	Primeros a machos y hembras.
43	"	Segundos a machos y hembras.
23	"	Terceros a machos y hembras.
27	"	Cuartos a machos y hembras.
18	"	Quintos a machos y hembras.
46	"	Menciones honoríficas a machos y hembras.
228		Son doscientos veintiocho premios.

NOTA.— Los toros de la cabaña "La Josefina" serán entregados sanos de aftosa, lo que será acreditado por los veterinarios de la exposición, con el certificado correspondiente.

OTRA.— Las ventas no se suspenderán en caso de lluvia.